



Solvency and Financial Condition Report 2018

SIGNAL IDUNA Allgemeine Versicherung Aktiengesellschaft

Steckbrief

1912 wurde in Halle die Iduna-Germania Allgemeine Versicherungs-AG gegründet, welche 1964 umfirmiert wurde in die IDUNA Allgemeine Versicherung AG. 1987 bildeten die IDUNA Gruppe und die NOVA Gruppe den Gleichordnungskonzern IDUNA NOVA Gruppe. Die Gesellschaft erhielt den Namen NOVA Allgemeine Versicherung AG.

1999 schlossen sich die Dortmunder SIGNAL Gruppe und die Hamburger IDUNA NOVA Gruppe zur SIGNAL IDUNA Gruppe zusammen.

Zum 1. Oktober 2006 nahm die SIGNAL IDUNA Allgemeine Versicherung Aktiengesellschaft (SIGNAL IDUNA Allgemeine) ihren Geschäftsbetrieb auf. Zum einen wurde die NOVA Allgemeine Versicherung AG auf diese Gesellschaft verschmolzen. Zum anderen übertrug die 1936 gegründete SIGNAL Allgemeine Unfallversicherungsanstalt a. G. zu Dortmund ihren gesamten Versicherungsbestand und -betrieb auf die SIGNAL IDUNA Allgemeine. Somit wurde das bisher auf verschiedene Versicherungsunternehmen verteilte Geschäft gebündelt.

Die SIGNAL IDUNA Allgemeine ist eine hundertprozentige Tochter der SIGNAL IDUNA Holding AG, errichtet durch die SIGNAL IDUNA Krankenversicherung a. G., die SIGNAL IDUNA Lebensversicherung a. G. sowie die SIGNAL IDUNA Unfallversicherung a. G.

Der leistungsstarke Kompositversicherer zeichnet sich – verglichen mit den ursprünglichen Einzelgesellschaften – durch eine verbesserte Eigenkapitalausstattung und eine bessere Marktpositionierung aus. Er bietet Versicherungsschutz für den privaten und gewerblichen Bedarf von der privaten Haftpflichtversicherung bis zur umfassenden Betriebsabsicherung für mittelständische Unternehmen.

Inhaltsverzeichnis

Zusammenfassung	4
A. Geschäftstätigkeit und Geschäftsergebnis	7
A.1 Geschäftstätigkeit	7
A.2 Versicherungstechnische Leistung	11
A.3 Anlageergebnis	16
A.4 Entwicklung sonstiger Tätigkeiten	16
A.5 Sonstige Angaben.....	17
B. Governance-System	18
B.1 Allgemeine Angaben zum Governance-System.....	18
B.2 Anforderungen an die fachliche Qualifikation und persönliche Zuverlässigkeit	25
B.3 Risikomanagementsystem einschließlich der unternehmenseigenen Risiko- und Solvabilitäts- beurteilung	26
B.4 Internes Kontrollsystem	29
B.5 Funktion der Internen Revision	32
B.6 Versicherungsmathematische Funktion.....	35
B.7 Outsourcing.....	36
B.8 Sonstige Angaben.....	37
C. Risikoprofil	38
C.1 Versicherungstechnisches Risiko	39
C.2 Marktrisiko.....	42
C.3 Kreditrisiko (= Gegenparteiausfallrisiko).....	44
C.4 Liquiditätsrisiko	45
C.5 Operationelles Risiko.....	46
C.6 Andere wesentliche Risiken.....	48
C.7 Sonstige Angaben.....	49
D. Bewertung für Solvabilitätszwecke	50
D.1 Vermögenswerte.....	50
D.2 Versicherungstechnische Rückstellungen	56
D.3 Sonstige Verbindlichkeiten	60
D.4 Alternative Bewertungsmethoden.....	62
D.5 Sonstige Angaben.....	63
E. Kapitalmanagement	64
E.1 Eigenmittel	64
E.2 Solvenzkapitalanforderung und Mindestkapitalanforderung	66
E.3 Verwendung des durationsbasierten Untermoduls Aktienrisiko bei der Berechnung der Solvenz- kapitalanforderung	67
E.4 Unterschiede zwischen der Standardformel und etwaig verwendeten internen Modellen.....	67
E.5 Nichteinhaltung der Mindestkapitalanforderung und Nichteinhaltung der Solvenzkapitalanforderung	67
E.6 Sonstige Angaben.....	67
Anlagen.....	68

Zusammenfassung

Die SIGNAL IDUNA Allgemeine Versicherung Aktiengesellschaft (SIGNAL IDUNA Allgemeine) ist ein deutscher Erstversicherer in Form einer Aktiengesellschaft. Sie ist eine Tochtergesellschaft der SIGNAL IDUNA Holding AG in der SIGNAL IDUNA Gruppe und betreibt fast ausschließlich das selbst abgeschlossene Versicherungsgeschäft der Schaden- und Unfallversicherung.

Die versicherungstechnische Netto-Leistung lag im Berichtsjahr 2018 über alle Geschäftsbereiche bei 14.343 TEUR (Vorjahr: -5.907 TEUR). Der Anstieg der versicherungstechnischen Leistung war im Wesentlichen auf den Zuwachs der verdienten Nettobeiträge um 25.625 TEUR auf 927.010 TEUR sowie die um 16.707 TEUR geringere Erhöhung der sonstigen versicherungstechnischen Rückstellungen gegenüber dem Vorjahr zurückzuführen. Das wirtschaftliche Ergebnis der Anlagetätigkeit betrug 14.669 TEUR (Vorjahr: 93.573 TEUR). Der Rückgang um 78.903 TEUR zum Vorjahr war insbesondere auf die Veränderung der nicht realisierten Reserven im Berichtsjahr zurückzuführen.

Die SIGNAL IDUNA Allgemeine bietet ihren Kunden Versicherungsschutz in der privaten und gewerblichen Schaden- und Unfallversicherung. Die bedarfsgerechten Produkte zeichnen sich durch hohe Sicherheit und Flexibilität aus. Durch professionelles Risikomanagement und ein umfassendes Rückversicherungsprogramm wird die Sicherheit der SIGNAL IDUNA Allgemeine nachhaltig gewährleistet.

Die aktuelle Aufbau- und Ablauforganisation unterstützt die Ziele der Geschäfts- und Risikostrategie. Die SIGNAL IDUNA Allgemeine verfügt über ein wirksames Governance-System, um ein solides und vorsichtiges Management zu gewährleisten. Wesentlicher Bestandteil im Governance-System sind die vier eingerichteten Schlüsselfunktionen Risikomanagement, Versicherungsmathematische Funktion, Compliance und Interne Revision. Die Schlüsselfunktionen sind zudem innerhalb der SIGNAL IDUNA Gruppe angesiedelt, so dass keine Ausgliederung von Schlüsselfunktionen auf Dritte erfolgt.

Das Risikoprofil der SIGNAL IDUNA Allgemeine ist durch das Schaden-/ Unfallgeschäft geprägt. Die Basissolvenzkapitalanforderung (BSCR) setzte sich zu 51,6 % aus dem versicherungstechnischen Risiko, zu 47,0 % aus dem Marktrisiko und zu 1,4 % aus dem Gegenparteausfallrisiko zusammen. Das versicherungstechnische Risiko der SIGNAL IDUNA Allgemeine bestand zu 57,3 % aus dem nichtlebensversicherungstechnischen Risiko.

Die methodischen und quantitativen Bewertungsunterschiede zwischen der handelsrechtlichen und ökonomischen Bilanz nach Solvency II (Solvabilitätsübersicht) sind im Kapitel zur Bewertung für Solvabilitätszwecke beschrieben. Wesentliche Änderungen der Bewertungsgrundlagen zum Vorjahr haben sich nicht ergeben.

Die nach der Standardformel ermittelte Solvenzkapitalanforderung (SCR) betrug 654.663 TEUR (Vorjahr: 667.760 TEUR). Die Mindestkapitalanforderung (MCR) belief sich auf 163.666 TEUR (Vorjahr: 166.940 TEUR).

Auf die Anwendung von Übergangsmaßnahmen gemäß den Artikeln 77 a) und d) der Richtlinie 2009/138/EG sowie gemäß Artikel 308 c) und d) derselben Richtlinie wurde verzichtet.

Die Aufstellung der Solvabilitätsübersicht folgt den Vorschriften der §§ 74–87 VAG. Die anrechenbaren Eigenmittel für die Solvenz- bzw. Mindestkapitalanforderung beliefen sich jeweils auf 1.578.734 TEUR (Vorjahr: 1.562.601 TEUR) und stiegen gegenüber dem Vorjahr um 16.133 TEUR. Es handelt sich dabei ausschließlich um Eigenmittel höchster Qualität, die uneingeschränkt zur Bedeckung der Solvabilitäts- und der Mindestkapitalanforderungen anrechnungsfähig sind.

Aus der Gegenüberstellung der Solvenz- bzw. Mindestkapitalanforderung mit den anrechenbaren Eigenmitteln ergaben sich zum Berichtsstichtag Bedeckungsquoten in Höhe von 241 % (SCR) und 965 % (MCR). Diese lagen im Vorjahr bei 234 % (SCR) bzw. 936 % (MCR).

Dieser Bericht über die Solvabilität und Finanzlage (**S**olvency and **F**inancial **C**ondition **R**eport = SFCR) wird zum dritten Mal seit Inkrafttreten von Solvency II erstellt. Das Geschäftsjahr der SIGNAL IDUNA Allgemeine beginnt am 1. Januar und endet am 31. Dezember eines jeden Jahres. Dieser SFCR bezieht sich daher auf den Stichtag 31. Dezember 2018.

Im Bericht werden Zahlen in Tausend Euro (TEUR) angegeben. Aus rechentechnischen Gründen können in den Tabellen Rundungsdifferenzen in Höhe von \pm einer Einheit (EUR, % usw.) auftreten.

A. Geschäftstätigkeit und Geschäftsergebnis

A.1 Geschäftstätigkeit

A.1.1 Allgemeine Angaben

Die SIGNAL IDUNA Allgemeine Versicherung Aktiengesellschaft (SIGNAL IDUNA Allgemeine) mit Sitz in Dortmund ist ein den Solvency-II-Anforderungen unterliegender Erstversicherer des deutschen Marktes in Form einer Aktiengesellschaft. Die Firmenadresse lautet:

Joseph-Scherer-Str. 3
44139 Dortmund
www.signal-iduna.de

A.1.2 Informationen zur aufsichtlichen Überwachung

Zuständig für die aufsichtliche Überwachung der Versicherungsgesellschaft ist die

Bundesanstalt für Finanzdienstleistungsaufsicht (BaFin)
Graurheindorfer Str. 108
53117 Bonn

Postfach 1253
53002 Bonn

Tel.: +49 228 4108-0
Fax: +49 228 4108-1550

E-Mail: poststelle@bafin.de
De-Mail: poststelle@bafin.de-mail.de

Die Gesellschaft ist Teil der ebenfalls durch die Bundesanstalt für Finanzdienstleistungsaufsicht überwachten SIGNAL IDUNA Gruppe.

A.1.3 Informationen zum zuständigen Wirtschaftsprüfer

Zuständig für die Wirtschaftsprüfung der Versicherungsgesellschaft ist die

Mazars GmbH & Co. KG
Wirtschaftsprüfungs- und Steuerberatungsgesellschaft
Domstraße 15
20095 Hamburg

Tel.: +49 40 288 01-0
Fax: +49 40 288 01-3490
www.mazars.de

A.1.4 Informationen zu den Eigentumsverhältnissen

Die SIGNAL IDUNA Allgemeine ist eine 100-prozentige Tochtergesellschaft der SIGNAL IDUNA Holding AG.

A.1.5 Informationen zur Unternehmensstruktur

Die SIGNAL IDUNA Allgemeine ist eine Tochtergesellschaft der SIGNAL IDUNA Holding AG. Die nachfolgende Übersicht zeigt zum einen die von der Gesellschaft gehaltenen wesentlichen Beteiligungen und zum anderen den gesamten Aufbau der SIGNAL IDUNA Gruppe¹:

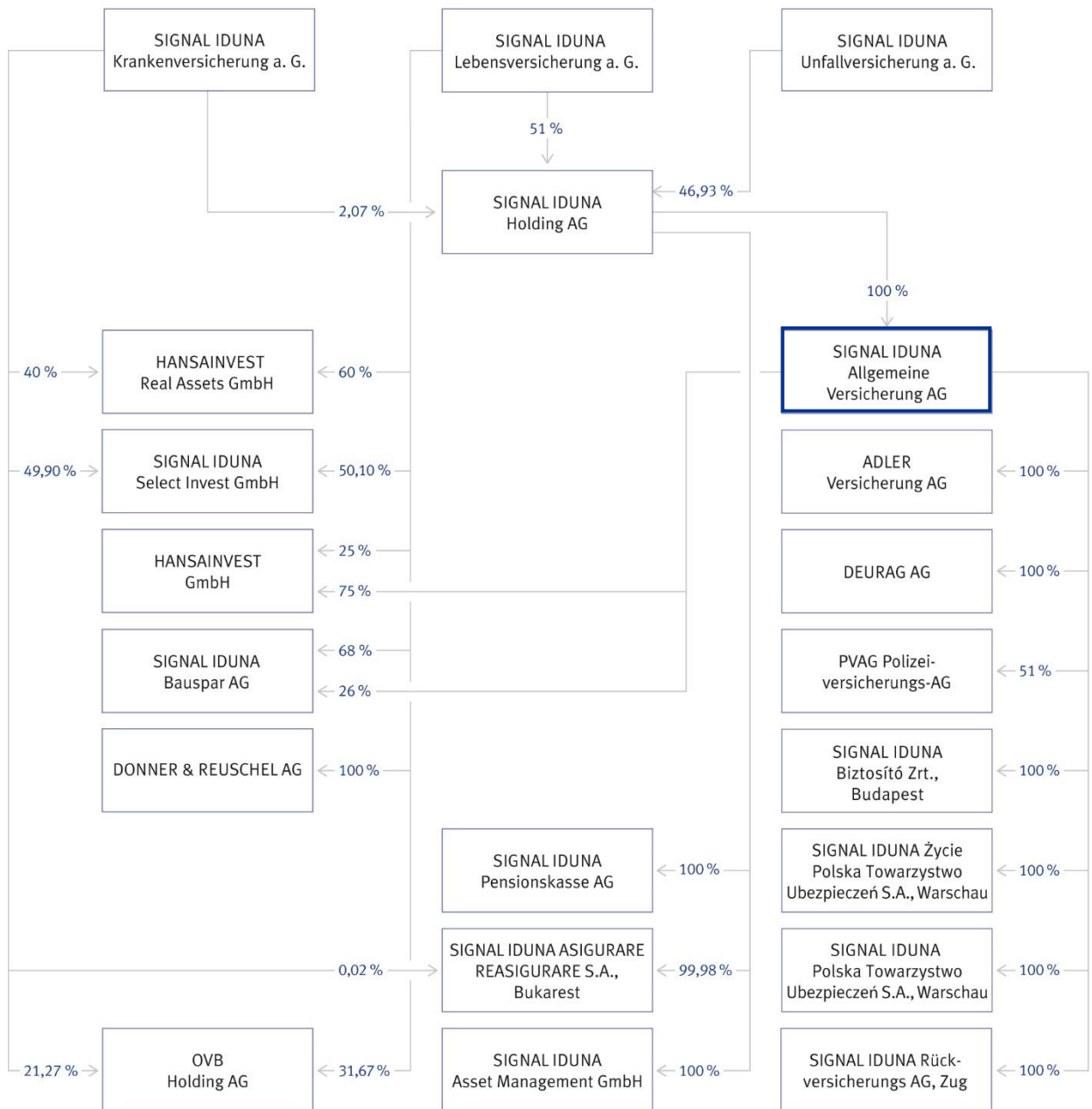

¹ Die jeweils im Organigramm ausgewiesene Beteiligungsquote entspricht der Stimmrechtsquote.

A.1.6 Geschäftsbereiche und Tätigkeitsgebiete

Das Versicherungsgeschäft ist unter Solvency II in bestimmte Geschäftsbereiche, sogenannte Lines of Business (LoB), eingeteilt. Diese Einteilung ist dem angehängten Meldebogen S.05.01.02 zu entnehmen. Zum Zwecke der Berichterstattung unter Solvency II wurden die Versicherungszweige und -arten sowie Sparten nach der in den Geschäftsberichten verwendeten Einteilung einem bestimmten Geschäftsbereich unter Solvency II zugeordnet.

Die SIGNAL IDUNA Allgemeine betreibt primär das selbst abgeschlossene Geschäft in der Sparte Schaden- und Unfallversicherung sowie in bestimmten Versicherungsarten auch das in Rückdeckung genommene Geschäft. Die SIGNAL IDUNA Allgemeine ist in folgenden Geschäftsbereichen tätig:

LoB-Nr.*	Geschäftsbereich	Versicherungsart
Nichtlebensversicherungsverpflichtungen		
LoB 1	Krankheitskostenversicherung (nach Art der Nichtlebensversicherung)	Auslandsreisekrankenversicherung Beihilfeablöseversicherung
LoB 2	Berufsunfähigkeitsversicherung	Unfallversicherung Risikoteil der Unfallversicherung mit Beitragsrückgewähr Kraftfahrt-Unfall
LoB 4	Kraftfahrzeug-Haftpflichtversicherung	Kraftfahrzeug-Haftpflichtversicherung
LoB 5	Sonstige Kraftfahrtversicherung	Fahrzeugvollversicherung Fahrzeugteilversicherung
LoB 6	See-, Luftfahrt- und Transportversicherung	Transportversicherung Reisegepäckversicherung Luftfahrt-Haftpflichtversicherung Luftfahrt-Kaskoversicherung
LoB 7	Feuer- und andere Sachversicherungen	Verbundene Gebäudeversicherung Verbundene Hausratversicherung Glasversicherung Feuerversicherung Extended Coverage-Versicherung Einbruchdiebstahl-, Leistungswasser- und Sturmversicherung Technische Versicherung Zugehörige Betriebsunterbrechungsversicherungen Sonstige Sachversicherungen
LoB 8	Allgemeine Haftpflichtversicherung	Allgemeine Haftpflichtversicherung
LoB 11	Beistand	Beistandsleistungsversicherung Schutzbrief Kraftfahrt Reiserücktrittsversicherung
Proportionale Nichtlebensrückversicherungsverpflichtungen		
LoB 19	Feuer- und andere Sachversicherungen	Verbundene Hausratversicherung
LoB 20	Allgemeine Haftpflichtversicherung	Allgemeine Haftpflichtversicherung
Nichtproportionale Nichtlebensrückversicherungsverpflichtungen		
LoB 26	Nichtproportionale Unfallrückversicherung	Nichtproportionale Haftpflichtrückversicherung

LoB-Nr.*	Geschäftsbereich	Versicherungsart
Lebensversicherungsverpflichtungen		
LoB 29	Krankenversicherung (nach Art der Lebensversicherung)	Funktionale Invaliditätsversicherung
LoB 30	Versicherung mit Überschussbeteiligung	Kapitalteil der Unfallversicherung mit Beitragsrückgewähr
LoB 33	Renten aus Nichtlebensversicherungsverträgen und im Zusammenhang mit Krankenversicherungsverpflichtungen	Renten aus der Unfallversicherung
LoB 34	Renten aus Nichtlebensversicherungsverträgen und im Zusammenhang mit anderen Versicherungsverpflichtungen (mit Ausnahme von Krankenversicherungsverpflichtungen)	Renten aus der Haftpflicht- und der Kraftfahrthaftpflichtversicherung

* Angabe gemäß Anhang I DVO. Diese finden im Zusammenhang mit der Nennung von LoB im Bericht Verwendung.

Die Geschäftstätigkeit erstreckt sich fast ausschließlich auf die Bundesrepublik Deutschland.

A.1.7 Geschäftsvorfälle und Ereignisse

Folgende wesentliche Geschäftsvorfälle oder sonstige Ereignisse, die sich im Berichtszeitraum erheblich auf das Unternehmen ausgewirkt haben, werden dargestellt:

Transformationsprogramm Vision2023

Im Jahr 2018 hat die SIGNAL IDUNA Gruppe das Transformationsprogramm VISION2023 initiiert, mit dem sie in den kommenden fünf Jahren neue Wachstumsimpulse setzen und bis zum Jahr 2023 die Beitragseinnahmen deutlich steigern möchte.

Im Mittelpunkt von VISION2023 stehen die Kunden und der Leitsatz der SIGNAL IDUNA Gruppe:

„Gemeinsam mehr Lebensqualität schaffen.“

Damit nimmt sich die SIGNAL IDUNA Gruppe eines der elementarsten Grundbedürfnisse der Menschen in Deutschland an: dem Wunsch nach mehr Lebensqualität, der sich für die meisten in persönlicher Gesundheit, finanzieller Sicherheit und selbstbestimmter Zeit ausdrückt. Um diese Vision Realität werden zu lassen, soll den Kunden künftig ein Mehrwert geboten werden, der über das reine Versichern hinausgeht.

Die SIGNAL IDUNA Gruppe will in fünf Jahren eine starke Marktstellung in einer modern-digitalen Welt einnehmen. Für die Kunden werden Produkte und Leistungen angeboten, die ideal auf deren jeweilige Lebenssituation zugeschnitten sind.

Um ihre Vision zu realisieren, hat die SIGNAL IDUNA Gruppe vier Strategie-Bausteine definiert:

MEHR NUTZEN zielt auf Service-Exzellenz. Das ist die Basis für den Erfolg. Den Kunden soll künftig noch besserer Service geboten werden, der ihre Erwartungen übertrifft und neue Branchen-Standards setzt. Der Kunde gewinnt Zeit und Sicherheit – mehr Lebensqualität.

MEHR FOKUS bedeutet, dass sich die SIGNAL IDUNA Gruppe künftig noch stärker als bisher auf die Zielgruppen Handwerk, Handel und öffentlicher Dienst konzentriert. Künftig möchte die Gruppe einen noch größeren Teil ihres

Neugeschäfts aus den Fokus-Zielgruppen generieren und gleichzeitig ihre gute Position im Breitengeschäft beibehalten.

MEHR NEUES steht für die digitale Transformation der Gruppe. Das ist eine der Grundvoraussetzungen für den Erfolg des Transformationsprogramms VISION2023. Im Ergebnis werden neue Lösungen die klassischen Leistungen sinnvoll ergänzen und so mehr Lebensqualität schaffen.

MEHR WIR heißt Weiterentwicklung und Erneuerung der Unternehmenskultur. Auf Basis der gewachsenen Stärken wollen wir schneller, flexibler und kundenfreundlicher werden. Wir wollen weniger Hierarchien und Silos, dafür mehr Eigenverantwortung und Teamarbeit.

Rechtsstreitigkeiten im Zusammenhang mit der Beteiligung an einem geschlossenen Immobilienfonds

Das Unternehmen ist im Zusammenhang mit einer Beteiligung an einem geschlossenen Immobilienfonds von Herrn Anno August Jagdfeld sowie dem Immobilienfonds verklagt worden. Hierbei geht es zunächst ausschließlich um die Feststellung einer grundsätzlichen Schadensersatzpflicht. Wir haben die Klagen rechtlich prüfen lassen, messen ihnen keine Erfolgsaussichten bei und werden alle uns offenstehenden Rechtsmittel ausschöpfen, um uns dagegen zur Wehr zu setzen. Das zuständige LG Dortmund hat in einem ersten Verhandlungstermin im Dezember 2016 den Klagen im Rahmen einer vorläufigen Beurteilung ebenfalls keine Erfolgsaussichten beigemessen. Nach umfangreichem weiteren schriftsätzlichen Vortrag hat im Frühjahr 2018 eine Beweisaufnahme stattgefunden. Die Beweisaufnahme hat den klägerischen Vortrag aus unserer Sicht nicht stützen können. Die Klage des Immobilienfonds wurde im Februar 2018 als unzulässig abgewiesen. Auf die Berufung des Immobilienfonds hat das OLG Hamm im November 2018 befunden, dass der Zulässigkeitsmangel zwischenzeitlich geheilt wurde. Es hat das Urteil des LG Dortmund daraufhin aufgehoben und die Sache zur erneuten Verhandlung und zur Entscheidung an das LG Dortmund zurückverwiesen. Das LG Dortmund hat eine weitere Beweisaufnahme für Ende 2019 anberaunt. Wir gehen bei der derzeitigen Sachlage weiterhin davon aus, dass beide Verfahren vom Gericht als unbegründet abgewiesen werden.

A.2 Versicherungstechnische Leistung

Geschäftsbereichsübergreifende Darstellung

In diesem Kapitel wird die versicherungstechnische Leistung des Berichtszeitraumes beschrieben.

Die Angaben zu der versicherungstechnischen Leistung leiten wir grundsätzlich aus den Werten per 31. Dezember 2018 in Anlehnung an das Berichtsformular „Prämien, Forderungen und Aufwendungen nach Geschäftsbereichen“ (S.05.01.02) ab. In einer verdichteten Gliederung werden dabei die verdienten Beiträge, die Aufwendungen für Versicherungsfälle, die Veränderung sonstiger versicherungstechnischer Rückstellungen, die angefallenen Aufwendungen inklusive Schadenregulierungskosten (Summe der Aufwendungen für Verwaltung, Vermögensverwaltung, Schadenregulierung und Abschluss) sowie die sonstigen versicherungstechnischen Aufwendungen berücksichtigt. Diese Ergebniskomponenten werden im Folgenden nach der Unterteilung Brutto, Passive Rückversicherung und Netto dargestellt. Die versicherungstechnische Leistung drückt sich im Nettoergebnis des Gesamtgeschäftes aus.

Die versicherungstechnische Leistung über alle Geschäftsbereiche inklusive der sonstigen versicherungstechnischen Aufwendungen, die nicht den einzelnen Geschäftsbereichen zugeordnet werden, betrug im Berichtsjahr 14.343 TEUR (Vorjahr: -5.907 TEUR). In der folgenden Tabelle sind die einzelnen Ergebniskomponenten dargestellt:

Alle Geschäftsbereiche für das Berichtsjahr 2018	Brutto TEUR	Passive Rückversicherung TEUR	Netto TEUR	Netto 2017 TEUR
Verdiente Beiträge	998.692	-71.681	927.010	901.382
Aufwendungen für Versicherungsfälle	-588.239	46.757	-541.481	-532.633
Veränderung sonstiger versicherungstechnischer Rückstellungen	-20.209	0	-20.209	-36.916
Angefallene Aufwendungen inkl. Schadenregulierungskosten	-357.779	14.512	-343.267	-330.271
Sonstige versicherungstechnische Aufwendungen	-9.538	1.827	-7.711	-7.470
Versicherungstechnische Leistung	22.927	-8.585	14.343	-5.907

Ursächlich für den Anstieg der versicherungstechnischen Leistung um 20.250 TEUR war im Wesentlichen der Zuwachs der verdienten Nettobeiträge um 25.628 TEUR bzw. 2,8 % auf 927.010 TEUR und die um 16.707 TEUR geringere Erhöhung der sonstigen versicherungstechnischen Rückstellungen gegenüber dem Vorjahr. Weiterhin erhöhten sich die Nettoaufwendungen für Versicherungsfälle – unter anderem bedingt durch das Sturmtief Friederike – um 8.848 TEUR bzw. 1,7 % auf 541.481 TEUR bzw. die angefallenen Nettoaufwendungen inkl. Schadenregulierungskosten um 12.996 TEUR bzw. 3,9 % auf 343.267 TEUR.

Im Folgenden wird detailliert auf die Geschäftsbereiche eingegangen, bei denen die jeweilige Beitragseinnahme im Berichtszeitraum mehr als 5 % der gesamten verdienten Bruttobeiträge beträgt. Dies sind die betriebenen Geschäftsbereiche:

- Berufsunfähigkeitsversicherung (LoB 2), Krankenversicherung (LoB 29), Versicherung mit Überschussbeteiligung (LoB 30) sowie Renten aus Nichtlebensversicherungsverträgen und im Zusammenhang mit Krankenversicherungsverpflichtungen (LoB 33)
- Kraftfahrzeug-Haftpflichtversicherung (LoB 4) sowie Renten aus Nichtlebensversicherungsverträgen und im Zusammenhang mit anderen Versicherungsverpflichtungen (LoB 34) bezogen auf die Kraftfahrzeug-Haftpflichtversicherung
- Sonstige Fahrzeugversicherung (LoB 5)
- Feuer- und andere Sachversicherungen, direktes Geschäft (LoB 7) und proportionale Rückversicherung (LoB 19)
- Allgemeine Haftpflichtversicherung, direktes Geschäft (LoB 8) und proportionale Rückversicherung (LoB 20) sowie Renten aus Nichtlebensversicherungsverträgen und im Zusammenhang mit anderen Versicherungsverpflichtungen (LoB 34) bezogen auf die Allgemeine Haftpflichtversicherung

Die Geschäftsbereiche Krankheitskostenversicherung (LoB 1), See-, Luftfahrt- und Transportversicherung (LoB 6), Beistandsleistungsversicherung (LoB 11) und Nichtproportionale Unfallrückversicherung (LoB 26) unterschreiten jeweils die Wesentlichkeitsschwelle von 5 % der verdienten Bruttobeiträge und werden nicht differenziert dargestellt.

Geschäftsbereiche, die bei Betrachtung der versicherungstechnischen Leistung nicht zweckmäßig getrennt darzustellen sind, werden gemeinsam betrachtet. Dies betrifft den Geschäftsbereich Berufsunfähigkeitsversicherung (LoB 2),

in dem insbesondere die Unfallversicherung gemeldet wird. Er wird zusammen mit den Geschäftsbereichen Krankenversicherung (LoB 29), Versicherung mit Überschussbeteiligung (LoB 30) und Renten aus Nichtlebensversicherungsverträgen, die mit Krankenversicherungsverpflichtungen im Zusammenhang stehen (LoB 33), behandelt. Gleiches gilt für die Geschäftsbereiche Kraftfahrzeug-Haftpflichtversicherung (LoB 4) und Allgemeine Haftpflichtversicherung (LoB 8), die jeweils zusammen mit Teilen des Geschäftsbereiches Renten aus Nichtlebensversicherungsverträgen, die mit Verpflichtungen außerhalb der Krankenversicherung im Zusammenhang stehen (LoB 34), betrachtet werden, da in diesem Geschäftsbereich ausschließlich die Leistungen für Rentenfälle aus den LoB 4 und 8 gemeldet werden. Darüber hinaus werden die Geschäftsbereiche der proportionalen Rückversicherung in Feuer- und anderen Sachversicherungen (LoB 19) und in der Allgemeinen Haftpflichtversicherung (LoB 20) jeweils mit den Geschäftsbereichen des direkten Geschäftes der LoB 7 bzw. LoB 8 zusammengefasst.

Berufsunfähigkeitsversicherung (LoB 2), Krankenversicherung (LoB 29), Versicherung mit Überschussbeteiligung (LoB 30) sowie Renten aus Nichtlebensversicherungsverträgen und im Zusammenhang mit Krankenversicherungsverpflichtungen (LoB 33)

Die zusammengefasste versicherungstechnische Leistung in den Geschäftsbereichen 2, 29, 30 und 33 belief sich im betrachteten Zeitraum auf 29.995 TEUR (Vorjahr: -9.622 TEUR). Die einzelnen Ergebniskomponenten können der folgenden Tabelle entnommen werden:

LoB 2, 29, 30 und 33 für das Berichtsjahr 2018	Brutto TEUR	Passive Rückversicherung TEUR	Netto TEUR	Netto 2017 TEUR
Verdiente Beiträge	294.566	-16.939	277.627	276.383
Aufwendungen für Versicherungsfälle	-131.195	5.272	-125.924	-141.958
Veränderung sonstiger versicherungstechnischer Rückstellungen	-19.211	0	-19.211	-37.180
Angefallene Aufwendungen inkl. Schadenregulierungskosten	-108.143	5.645	-102.498	-106.867
Versicherungstechnische Leistung	36.017	-6.022	29.995	-9.622

Die versicherungstechnische Leistung erhöhte sich gegenüber dem Vorjahr um 39.617 TEUR, was im Wesentlichen auf den Rückgang der angefallenen Nettoaufwendungen für Versicherungsfälle um 16.034 TEUR bzw. 11,3 % auf 125.924 TEUR zurückzuführen ist. Gleichzeitig reduzierte sich der Aufwand aus der Zuführung zu den sonstigen versicherungstechnischen Rückstellungen um 17.969 TEUR.

Kraftfahrzeug-Haftpflichtversicherung (LoB 4) sowie Renten aus Nichtlebensversicherungsverträgen und im Zusammenhang mit anderen Versicherungsverpflichtungen (LoB 34) bezogen auf die Kraftfahrzeug-Haftpflichtversicherung

Die zusammengefasste versicherungstechnische Leistung im Geschäftsbereich 4 und den Leistungen für Rentenfälle bezogen auf die Kraftfahrzeug-Haftpflichtversicherung im Geschäftsbereich 34 betrug im Betrachtungszeitraum 1.165 TEUR (Vorjahr: 6.444 TEUR). Die Zusammensetzung der Ergebnisquellen ist in der folgenden Tabelle dargestellt:

LoB 4 und Teile von LoB 34 für das Berichtsjahr 2018	Brutto TEUR	Passive Rückversicherung TEUR	Netto TEUR	Netto 2017 TEUR
Verdiente Beiträge	179.677	-10.819	168.858	169.539
Aufwendungen für Versicherungsfälle	-117.059	3.195	-113.863	-114.417
Veränderung sonstiger versicherungstechnischer Rückstellungen	-161	0	-161	189
Angefallene Aufwendungen inkl. Schadenregulierungskosten	-53.660	-8	-53.669	-48.867
Versicherungstechnische Leistung	8.797	-7.632	1.165	6.444

Die versicherungstechnische Leistung sank im Berichtsjahr um 5.279 TEUR, hauptsächlich verursacht durch den Anstieg der angefallenen Nettoaufwendungen inkl. Schadenregulierungskosten, die sich um 4.802 TEUR bzw. 9,8 % erhöhten.

Sonstige Fahrzeugversicherung (LoB 5)

Die versicherungstechnische Leistung im Geschäftsbereich 5 belief sich im Berichtsjahr auf 913 TEUR (Vorjahr: -5.387 TEUR). Sie setzt sich wie folgt zusammen:

LoB 5 für das Berichtsjahr 2018	Brutto TEUR	Passive Rückversicherung TEUR	Netto TEUR	Netto 2017 TEUR
Verdiente Beiträge	118.799	-2.884	115.915	112.904
Aufwendungen für Versicherungsfälle	-79.520	494	-79.026	-83.842
Veränderung sonstiger versicherungstechnischer Rückstellungen	-234	0	-234	54
Angefallene Aufwendungen inkl. Schadenregulierungskosten	-35.742	0	-35.742	-34.503
Versicherungstechnische Leistung	3.303	-2.390	913	-5.387

Die versicherungstechnische Leistung stieg im Betrachtungszeitraum um 6.300 TEUR, insbesondere bedingt durch den Anstieg der verdienten Nettobeiträge um 3.011 TEUR bzw. 2,7 % auf 115.915 TEUR und einen Rückgang der Nettoaufwendungen für Versicherungsfälle um 4.816 TEUR bzw. 5,7 % auf 79.026 TEUR.

Feuer- und andere Sachversicherungen, direktes Geschäft (LoB 7) und proportionale Rückversicherung (LoB 19)

Die versicherungstechnische Leistung in den Geschäftsbereichen 7 und 19 betrug im betrachteten Zeitraum -13.890 TEUR (Vorjahr: -8.596 TEUR). Die Ergebniskomponenten ergeben sich aus der folgenden Tabelle:

LoB 7 und 19 für das Berichtsjahr 2018	Brutto TEUR	Passive Rückversicherung TEUR	Netto TEUR	Netto 2017 TEUR
Verdiente Beiträge	274.768	-38.732	236.036	218.664
Aufwendungen für Versicherungsfälle	-176.478	25.345	-151.133	-132.823
Veränderung sonstiger versicherungstechnischer Rückstellungen	-552	0	-552	9
Angefallene Aufwendungen inkl. Schadenregulierungskosten	-107.025	8.784	-98.241	-94.446
Versicherungstechnische Leistung	-9.288	-4.603	-13.890	-8.596

Die versicherungstechnische Leistung ging im Vergleich zum Vorjahr um 5.294 TEUR zurück. Während sich die verdienten Nettobeiträge um 17.372 TEUR bzw. 7,9 % auf 236.036 TEUR erhöhten, stiegen sowohl die Nettoaufwendungen für Versicherungsfälle – unter anderem bedingt durch das Sturmtief Friederike – um 18.310 TEUR bzw. 13,8 % auf 151.133 TEUR als auch die angefallenen Nettoaufwendungen inkl. Schadenregulierungskosten um 3.795 TEUR bzw. 4,0 % auf 98.241 TEUR.

Allgemeine Haftpflichtversicherung, direktes Geschäft (LoB 8) und proportionale Rückversicherung (LoB 20) sowie Renten aus Nichtlebensversicherungsverträgen und im Zusammenhang mit anderen Versicherungsverpflichtungen (LoB 34) bezogen auf die Allgemeine Haftpflichtversicherung

Die versicherungstechnische Leistung in den Geschäftsbereichen 8 und 20 sowie den Leistungen für Rentenfälle bezogen auf die Allgemeine Haftpflichtversicherung im Geschäftsbereich 34 erreichte im Betrachtungszeitraum zusammen -1.422 TEUR (Vorjahr: 16.310 TEUR). Die einzelnen Ergebniskomponenten sind in der folgenden Tabelle dargestellt:

LoB 8, 20 und Teile von LoB 34 für das Berichtsjahr 2018	Brutto TEUR	Passive Rückversicherung TEUR	Netto TEUR	Netto 2017 TEUR
Verdiente Beiträge	116.461	-2.145	114.316	112.238
Aufwendungen für Versicherungsfälle	-78.431	12.423	-66.008	-53.737
Veränderung sonstiger versicherungstechnischer Rückstellungen	-76	0	-76	18
Angefallene Aufwendungen inkl. Schadenregulierungskosten	-49.746	91	-49.654	-42.210
Versicherungstechnische Leistung	-11.791	10.370	-1.422	16.310

Die versicherungstechnische Leistung reduzierte sich im Berichtsjahr um 17.732 TEUR. Dies ist im Wesentlichen auf einen Anstieg der Nettoaufwendungen für Versicherungsfälle um 12.271 TEUR bzw. 22,8 % auf 66.008 TEUR und einen Anstieg der angefallenen Nettoaufwendungen inkl. Schadenregulierungskosten um 7.444 TEUR bzw. 17,6 % auf 49.654 TEUR zurückzuführen.

A.3 Anlageergebnis

A.3.1 Erträge und Aufwendungen aus dem Anlagegeschäft

Das wirtschaftliche Ergebnis der Anlagetätigkeit beläuft sich zum 31. Dezember 2018 auf 14.669 TEUR und wird in der folgenden Tabelle nach Ergebniskomponenten dargestellt:

Erträge und Aufwendungen aus dem Anlagegeschäft*	2018 TEUR	2017 TEUR
Erträge aus Mieten	0	0
Erträge aus Dividenden	39.354	37.990
Zinserträge	37.763	39.744
Laufende Erträge	77.118	77.735
Gewinne/Verluste aus Veräußerung/Fälligkeit von Anlagen saldiert	-3.799	17.140
Realisiertes Anlageergebnis	73.318	94.874
Veränderung der nicht realisierten Gewinne/Verluste saldiert	-58.650	-1.302
Wirtschaftliches Ergebnis der Anlagetätigkeit	14.669	93.572

* Angaben gemäß EIOPA-Definition: geringere Abweichungen gegenüber dem handelsrechtlichen Ergebnis

Aus der Kapitalanlage wurden im Berichtsjahr 2018 laufende Erträge in Höhe von 77.118 TEUR erzielt - davon 39.354 TEUR Dividenden und 37.763 TEUR aus Zinserträge. Die Dividendenerträge bestehen aus Ausschüttungen aus Organismen für gemeinsame Anlagen und aus Beteiligungen. Sie stiegen im Vergleich zum Vorjahr im Wesentlichen aufgrund höherer Ausschüttungen aus Beteiligungen um 1.364 TEUR. Die Zinserträge resultieren im Wesentlichen aus Staats- und Unternehmensanleihen sowie aus Hypotheken und strukturierten Produkten und sanken im Vergleich zum Vorjahr um 1.981 TEUR. Dieser Ertragsrückgang resultiert im Wesentlichen aus dem zunehmenden Anteil niedriger verzinslicher Anlagen im Bestand. Die saldierten Verluste aus der Veräußerung von Anlagen betragen 3.799 TEUR. Sie resultieren im Wesentlichen aus der Veräußerung von Staats- und Unternehmensanleihen. Der saldierte Wert ist damit gegenüber dem Vorjahr um 20.939 TEUR gesunken. Der nicht realisierte Nettogewinn sank im Berichtsjahr um 58.650 TEUR. Gründe hierfür sind im Wesentlichen geringere Marktwerte bei Beteiligungen, der Rückgang der Aktienkurse sowie höhere Risikoaufschläge im Zinsträgerportfolio. Insgesamt sank das wirtschaftliche Ergebnis der Anlagetätigkeit um 78.903 TEUR.

A.3.2 Direkt im Eigenkapital berücksichtigte Gewinne und Verluste

Gemäß den Bilanzierungsvorschriften nach HGB werden keine Gewinne und Verluste im Eigenkapital berücksichtigt.

A.3.3 Anlagen in Verbriefungen

Im Berichtsjahr befanden sich keine Anlagen in Verbriefungen im Bestand.

A.4 Entwicklung sonstiger Tätigkeiten

Das sonstige Ergebnis setzt sich aus den Erträgen und Aufwendungen zusammen, die nicht der Versicherungstechnik oder den Kapitalanlagen zugeordnet werden.

Bei der SIGNAL IDUNA Allgemeine besteht die sonstige wesentliche Geschäftstätigkeit aus der Vermittlung von Versicherungs-, Bauspar-, Investment- und sonstigen Verträgen für Unternehmen der SIGNAL IDUNA Gruppe.

Die sonstigen Erträge betragen insgesamt 67.097 TEUR (Vorjahr: 59.654 TEUR) und resultierten im Wesentlichen aus erbrachten Leistungen im Rahmen der Vermittlungstätigkeit und Leistungen für Unternehmen der SIGNAL IDUNA Gruppe.

Die sonstigen Aufwendungen betragen insgesamt 140.458 TEUR (Vorjahr: 112.270 TEUR) und betrafen im Wesentlichen die Aufwendungen für die Vermittlungstätigkeit sowie für erbrachte Leistungen in Höhe von 72.446 TEUR (Vorjahr: 64.278 TEUR). Weiterhin ergaben sich Aufwendungen in Höhe von 49.361 TEUR (Vorjahr: 34.421 TEUR) aus der Kostenverteilung gemäß dem Ausgliederungsvertrag mit der SIGNAL IDUNA Leben. Der Anstieg resultiert aus den Anlaufkosten der VISION2023, den gestiegenen IT-Kosten im Rahmen der Digitalisierungsoffensive sowie den um 7.492 TEUR auf 20.322 TEUR gestiegenen Aufwendungen aus der Verzinsung der Pensionsrückstellungen aufgrund der weiteren Absenkung des Rechnungszinses. Weitere größere Aufwendungen betrafen die Zinszuführungen zu den Pensionsrückstellungen in Höhe von 1.767 TEUR (Vorjahr: 2.047 TEUR).

Darüber hinaus liegen keine wesentlichen Sachverhalte vor. Die Gesellschaft verzeichnet weder als Leasinggeber noch als Leasingnehmer Leasinggeschäfte.

A.5 Sonstige Angaben

Sonstige wesentliche Angaben liegen nicht vor.

B. Governance-System

B.1 Allgemeine Angaben zum Governance-System

Die SIGNAL IDUNA Allgemeine verfügt über eine wirksame und ordnungsgemäße Geschäftsorganisation gemäß Abschnitt 3 des Versicherungsaufsichtsgesetzes (VAG). Die Geschäftsorganisation gewährleistet neben der Einhaltung der von den Versicherungsunternehmen zu beachtenden Gesetze, Verordnungen und aufsichtsbehördlichen Anforderungen eine solide und umsichtige Leitung des Unternehmens.

Die SIGNAL IDUNA Allgemeine hat zur Unterstützung der Unternehmensleitung ein Internes Governance-System eingerichtet. Ausgehend von der Risikostrategie folgt das Governance-System der SIGNAL IDUNA Allgemeine dem branchenweit anerkannten sogenannten „Modell der drei Verteidigungslinien“. Die nachstehende Grafik verdeutlicht die wesentlichen Eckpfeiler des Governance-Systems der SIGNAL IDUNA Allgemeine:



Das Modell der drei Verteidigungslinien

In unternehmensinternen Leitlinien zum Governance-System (z. B. Risikomanagement, Revision) werden entsprechende aufbau- und ablauforganisatorische Regelungen beschrieben. Durch die in den Leitlinien dargestellten Verfahren, Regelungen und Prozesse wird dem Modell folgend eine angemessene Trennung der Zuständigkeiten sichergestellt.

Zur ersten Verteidigungslinie gehören alle operativen Funktionsstellen, welche die auftretenden Risiken direkt steuern. Die zweite Verteidigungslinie enthält die drei Schlüsselfunktionen Risikomanagementfunktion, Compliance-Funktion und Versicherungsmathematische Funktion, welche die Funktionsfähigkeit der implementierten Kontrollen überwachen. Die Interne Revision betrachtet in ihrer Funktion als dritte Verteidigungslinie die Angemessenheit und die

Wirksamkeit der Prozesse und der operativen Kontrollen der ersten Linie sowie der nachgelagerten Kontroll- und Überwachungsfunktionen der zweiten Linie.

Die Schlüsselfunktionen sind als wesentliches Element der internen Kontrollprozesse integraler Bestandteil der Steuerungsprozesse der SIGNAL IDUNA Allgemeine. Die Tätigkeiten der Schlüsselfunktionen folgen dabei folgenden Grundsätzen:

- Grundsatz der Unabhängigkeit
- Grundsatz der Objektivität
- Grundsatz des vollständigen Informations- und Prüfungsrechts
- Grundsatz der Vertraulichkeit
- Grundsatz der Fachkompetenz
- Grundsatz der unternehmerischen Vorsicht

Das Governance-System der SIGNAL IDUNA Allgemeine wurde mit der Einführung von Solvency II zum 1. Januar 2016 vollständig angepasst und wird laufend weiterentwickelt.

B.1.1 Darstellung der Leitungs- und Aufsichtsorgane

Der Vorstand der SIGNAL IDUNA Allgemeine setzt sich aus sieben Mitgliedern zusammen. Aufgrund eines Vorstandswechsels und dem diesbezüglich gleitenden Übergang bestand der Vorstand vorübergehend vom 15. Oktober bis 31. Dezember 2018 aus acht Vorständen. Eine Übersicht aller Vorstandsmitglieder und ihrer wesentlichen Zuständigkeiten in der zuletzt aktuellen Zusammensetzung ist nachfolgend dargestellt:

Dipl.-Kfm. Ulrich Leitermann, Dortmund, Vorsitzender

- Lenkung und Koordination der Unternehmensführung
- Angelegenheiten der Organe
- Personal
- Compliance
- Recht
- Presse, Public Relations
- Revision
- Konzernentwicklung
- Angelegenheiten der Sprecherausschüsse Innen- und Außendienst
- SIGNAL IDUNA Digital

Dipl.-Kfm. Martin Berger, Dortmund

- Finanzen und Finanzprodukte
- Finanztöchter und Beteiligungen
- Immobilien
- Darlehen
- Unternehmensrechnung
- Steuern
- Facility Management
- Zentraleinkauf

Dr. jur. Christian Bielefeld, Recklinghausen

Vorstandsmitglied seit dem 15. Oktober 2018; zuständig seit dem 15. November 2018

- Betriebsorganisation
- Qualitätsmanagement
- Prozessmanagement
- Softwareentwicklung
- Betrieb der technischen Infrastruktur
- Risikomanagement
- Datensicherheit
- Kunden-Service-Center
- Allgemeine Verwaltung
- Inkasso
- Antrag und Vertrag Krankenversicherung, Lebensversicherung und Kompositversicherung

Dipl.-Math. Dr. Karl-Josef Bierth, Herdecke

- Produktentwicklung, Aktuariat, Underwriting und Leistung Krankenversicherung
- Datenschutz

Dipl.-Kfm. Michael Jahnigk, Herdecke

- Außendienstorganisation, Vertriebssteuerung
- Marketing
- Aus- und Weiterbildung, Personalentwicklung
- Unternehmensverbindungen
- Exklusivvertrieb
- Freie Vertriebe
- Vertriebsservice

Dipl.-Kfm. Dr. Stefan Kutz, Dortmund

- Produktentwicklung, Aktuariat, Underwriting und Schaden/Leistung Kompositversicherung
- Kreditversicherung
- Rückversicherung
- Ausland

Dipl.-Wirt.-Math. Clemens Vatter, Bönnsen

- Produktentwicklung, Aktuariat, Underwriting und Leistung Lebensversicherung
- Planung und Controlling

Dipl.-Volksw. Prof. Dr. Markus Warg, Hamburg

zuständig bis zum 15. November 2018; Vorstandsmitglied bis zum 31. Dezember 2018

- Betriebsorganisation
- Qualitätsmanagement
- Prozessmanagement
- Softwareentwicklung
- Betrieb der technischen Infrastruktur

- Risikomanagement
- Datensicherheit
- Kunden-Service-Center
- Allgemeine Verwaltung
- Inkasso
- Antrag und Vertrag Krankenversicherung, Lebensversicherung und Kompositversicherung

Die Mitglieder des Vorstands werden durch den Aufsichtsrat im Regelfall für jeweils fünf Jahre bestellt. Sämtliche wesentlichen Vorstandsentscheidungen werden in Vorstandssitzungen bzw. Vorstandsbesprechungen getroffen.

Der Aufsichtsrat der SIGNAL IDUNA Allgemeine setzt sich aus 18 Personen zusammen. Aufsichtsratsvorsitzender ist Herr Reinhold Schulte. Der Aufsichtsrat tagt zweimal jährlich.

Der Aufsichtsrat hat zur Erfüllung seiner Aufgaben einen Kapitalanlageausschuss eingerichtet. Der Ausschuss tagt ebenfalls zweimal jährlich. Die Aufsichtsratsmitglieder werden durch die Hauptversammlung im Regelfall für jeweils fünf Jahre gewählt.

Seit November 2018 besteht ein Prüfungsausschuss, der im Jahr 2019 seine Arbeit aufnehmen wird.

B.1.2 Darstellung der vier Schlüsselfunktionen

Die SIGNAL IDUNA Allgemeine hat sämtliche Funktionen inkl. der vier Schlüsselfunktionen im Rahmen einer konzerninternen Ausgliederung auf die SIGNAL IDUNA Leben ausgelagert. Für die Überwachung der vier Schlüsselfunktionen wurden Ausgliederungsbeauftragte benannt. Nachfolgend werden die zuständigen Funktionen bei der SIGNAL IDUNA Leben als Dienstleister für die SIGNAL IDUNA Allgemeine beschrieben:

Interne Revision

Die Interne Revision ist verantwortlich für die laufende Überprüfung der gesamten Geschäftsorganisation und insbesondere des Internen Kontrollsystems im Hinblick auf deren Angemessenheit und Wirksamkeit. Die Funktion der Internen Revision wird durch die Konzernrevision wahrgenommen. Die Verantwortliche Person für die Funktion berichtet in ihrer Rolle als Leitung Konzernrevision beim Dienstleister SIGNAL IDUNA Leben direkt an den Vorstandsvorsitzenden der SIGNAL IDUNA Leben sowie in ihrer Rolle als Schlüsselfunktion beim Dienstleister direkt an den zuständigen Ausgliederungsbeauftragten sowie an den gesamten Vorstand der SIGNAL IDUNA Allgemeine.

Sämtliche Mitarbeiter in der Konzernrevision nehmen ihre Aufgabenstellung selbstständig und unabhängig wahr. Die Konzernrevision ist bei ihrer Aufgabenerfüllung keinen Weisungen oder unangemessenen Einflüssen etwa durch andere Schlüsselfunktionen, den Vorstand oder den Aufsichtsrat ausgesetzt. Im Zuge der Funktionstrennung wird sichergestellt, dass Mitarbeiter der Konzernrevision nicht mit revisionsfremden Aufgaben betraut werden und Personen, die in anderen Funktionsstellen des Unternehmens tätig sind, grundsätzlich keine Aufgaben der Konzernrevision wahrnehmen. Zudem besitzt die Konzernrevision ein vollständiges und uneingeschränktes Informationsrecht, und es besteht eine unverzügliche Informationspflicht aller Funktionsstellen an die Interne Revision, wenn wesentliche Mängel zu erkennen oder wesentliche Schäden aufgetreten sind oder ein konkreter Verdacht auf Unregelmäßigkeiten besteht.

Compliance-Funktion

Die Compliance-Funktion ist verantwortlich für die Einhaltung von externen und internen Regelungen. Sie wird durch den Chief Compliance Officer geleitet. Dieser berichtet als Verantwortliche Person für die Compliance-Funktion in seiner Rolle als Chief Compliance Officer beim Dienstleister SIGNAL IDUNA Leben direkt an den Vorstandsvorsitzenden der SIGNAL IDUNA Leben sowie in seiner Rolle als Schlüsselfunktion beim Dienstleister direkt an den zuständigen Ausgliederungsbeauftragten sowie an den gesamten Vorstand der SIGNAL IDUNA Allgemeine.

Die Compliance-Funktion setzt sich zusammen aus dem Chief Compliance Officer, einem zentralen Compliance-Office mit zentralen Compliance Officern, den dezentralen Compliance Officern je Ressort und den Compliance-Beauftragten der Tochtergesellschaften. Das zentrale Compliance-Office wird geführt durch den Chief Compliance Officer. Das Compliance-Office beschäftigt sich insbesondere mit der laufenden Überwachung der Einhaltung der externen und internen Anforderungen, der Weiterentwicklung des Compliance-Managementsystems und der weiteren Etablierung des gruppenweit einheitlichen Compliance-Verständnisses. Es unterstützt zudem Mitarbeiter, Führungskräfte und den Vorstand bei der Umsetzung der im Compliance-Kodex der SIGNAL IDUNA Gruppe festgelegten Verhaltensgrundsätze. Sämtliche Mitarbeiter in der Compliance-Funktion unterliegen bei der Wahrnehmung ihrer Compliance-Aufgabe dem fachlichen Weisungsrecht des Chief Compliance Officers. Zudem besitzt die Compliance-Funktion ein vollständiges und uneingeschränktes Informationsrecht. Es besteht eine unverzügliche Informationspflicht aller Funktionsstellen an die Compliance-Funktion, wenn Compliance-Risiken zu erkennen sind, wesentliche Schäden aufgetreten sind oder ein konkreter Verdacht auf Unregelmäßigkeiten besteht.

Risikomanagementfunktion

Die Risikomanagementfunktion ist verantwortlich für die operative Durchführung des Risikomanagements. Die Verantwortliche Person für die Funktion berichtet in ihrer Rolle als Leitung Risikomanagement beim Dienstleister SIGNAL IDUNA Leben direkt an den für das Risikomanagement zuständigen Ressortleiter der SIGNAL IDUNA Leben sowie in ihrer Rolle als Schlüsselfunktion beim Dienstleister an das speziell für Themen aus dem Risikomanagementprozess eingerichtete Risikokomitee der SIGNAL IDUNA Gruppe, den zuständigen Ausgliederungsbeauftragten sowie an den gesamten Vorstand der SIGNAL IDUNA Allgemeine.

Die Risikomanagementfunktion ist in einer Matrixorganisation aufgestellt und setzt sich aus der Funktionsstelle Zentrales Risikomanagement (zentrale Risikomanagementfunktion), der dezentralen Risikomanagementfunktion je Ressort und den lokalen Risikomanagementfunktionen der Finanz- und Auslandstöchter sowie der DEURAG zusammen.

Sämtliche Mitarbeiter in der Risikomanagementfunktion unterliegen bei der Wahrnehmung ihrer Aufgaben dem fachlichen Weisungsrecht des Leiters der Risikomanagementfunktion. Zudem besitzt die Risikomanagementfunktion ein vollständiges und uneingeschränktes Informationsrecht und es besteht eine unverzügliche Informationspflicht aller Funktionsstellen an die Risikomanagementfunktion, wenn wesentliche Mängel zu erkennen oder wesentliche Schäden aufgetreten sind oder wesentliche bzw. bestandsgefährdende Risiken erkennbar werden. Die Mitglieder der Risikomanagementfunktion berichten zu speziellen Sachverhalten im Rahmen von Sitzungen, Stellungnahmen, Berichten und Vorstandsvorlagen an das Risikokomitee, den zuständigen Ausgliederungsbeauftragten sowie an den Vorstand der SIGNAL IDUNA Allgemeine.

Versicherungsmathematische Funktion

Die Versicherungsmathematische Funktion (VMF) ist verantwortlich für die Validierung der Angemessenheit der Berechnungen zu den versicherungstechnischen Rückstellungen innerhalb der Solvabilitätsbewertung (Säule I). Die Funktion der VMF der SIGNAL IDUNA Allgemeine ist auf die SIGNAL IDUNA Leben ausgegliedert.

Für die SIGNAL IDUNA Allgemeine ist als Inhaber der Schlüsselfunktion der Verantwortliche Aktuar der Gesellschaft benannt. Somit ist sichergestellt, dass die Versicherungsmathematische Funktion über die nötige fachliche Qualifikation verfügt. Die Verantwortliche Person für die Funktion beim Dienstleister SIGNAL IDUNA Leben berichtet an den zuständigen Ausgliederungsbeauftragten, der seinerseits an den gesamten Vorstand der SIGNAL IDUNA Allgemeine berichtet.

Sämtliche Mitarbeiter in der Versicherungsmathematischen Funktion unterliegen bei der Wahrnehmung ihrer Aufgaben dem fachlichen Weisungsrecht des Leiters der Versicherungsmathematischen Funktion.

B.1.3 Darstellung wesentlicher Änderungen des Governance-Systems

Das Governance-System der SIGNAL IDUNA Allgemeine ist mit Inkrafttreten von Solvency II zum 1. Januar 2016 vollständig eingerichtet worden. Im Zuge dessen wurden die Leitlinien mit Bezug zur Internen Revision sowie zur Compliance-, Risikomanagement- und Versicherungsmathematischen Funktion implementiert. Darüber hinaus wurden auch die sonstigen Elemente zum Governance-System erstmalig in den Regelbetrieb überführt. Im Jahresverlauf 2018 wurden die Leitlinien weiter verfeinert. Zur Sicherstellung der Anforderungen an die fachliche Qualifikation werden seit 2016 Schulungen für verantwortliche Personen von Schlüsselfunktionen und darüber hinaus für Aufsichtsräte und Vorstände erfolgreich durchgeführt.

Im Berichtsjahr wurde die Position des Chief Compliance Officers im Zuge einer Nachfolgeregelung neu besetzt. Weitere wesentliche Änderungen im Governance-System der SIGNAL IDUNA Allgemeine haben sich nicht ergeben.

B.1.4 Angaben zur Vergütungspolitik und Vergütungspraktiken

Die Vergütungsleitlinie der SIGNAL IDUNA Allgemeine bildet die Grundlage für eine transparente und nachhaltige Geschäftsentwicklung. Die Leitlinie steht mit der Geschäfts- und Risikostrategie im Einklang. Aufsichtsräte der SIGNAL IDUNA Allgemeine erhalten eine Festvergütung in Form einer jährlichen Einmalzahlung. Die Vergütung für Vorstände und leitende Angestellte der SIGNAL IDUNA Allgemeine setzt sich, soweit die Gesellschaft über Mitarbeiter verfügt, aus einem Festgehalt und einer variablen Vergütung zusammen, wobei der Anteil an der variablen Vergütung im Verhältnis zur Festvergütung von untergeordneter Bedeutung ist und im Durchschnitt 29 % der Gesamtvergütung beträgt.

Bei der Bemessung des Festgehalts werden jeweils die Marktkonformität, die wirtschaftliche Lage der Gesellschaft, die Entwicklung der Lebenshaltungskosten, der Arbeitsaufwand und der Verantwortungsrahmen als Kriterien herangezogen. Variable Vergütungen werden insbesondere im Rahmen von Zielvereinbarungen für leitende Angestellte vereinbart. Soweit variable Vergütungen geleistet werden, werden diese insbesondere an langfristigen Unternehmenszielen ausgerichtet. Etwaige Einzelziele werden nicht an kurzfristigen Zielen bemessen, sondern sind an den mittelfristigen und langfristigen Zielen der SIGNAL IDUNA Gruppe ausgerichtet. Durch die Ausgestaltung der Vergütungs- und Anreizsysteme werden keine negativen Anreize zum Eingehen von Risiken geschaffen. Vielmehr wird die jährliche variable Vergütung an der Nachhaltigkeit der erreichten Ergebnisse ausgerichtet. Es wird jeweils das Ge-

samtergebnis der SIGNAL IDUNA Gruppe berücksichtigt. Die nicht leitenden Mitarbeiter unterfallen dem Gehaltstarifvertrag für das Versicherungsgewerbe. Soweit betriebliche Altersversorgungen für Vorstände und leitende Angestellte gewährt werden, werden diese in Form einer beitragsorientierten Unterstützungskasse oder als Direktzusage gewährt. Für Aufsichtsräte gibt es keine betrieblichen Altersversorgungen.

B.1.5 Informationen zu wesentlichen Transaktionen

Die SIGNAL IDUNA Holding AG hält 100 % der Anteile an der SIGNAL IDUNA Allgemeine. Für das Geschäftsjahr 2018 ergab sich auf der Basis eines Gewinnabführungsvertrages eine Gewinnabführung an die SIGNAL IDUNA Holding AG in Höhe von 28.566 TEUR. Ansonsten wurden im Geschäftsjahr 2018 keine wesentlichen Transaktionen mit Mitgliedern der Leitungs- und Aufsichtsorgane oder mit nahestehenden Personen durchgeführt. Für das Geschäftsjahr 2017 ergab sich eine Gewinnabführung in Höhe von 39.933 TEUR, die in 2018 an die SIGNAL IDUNA Holding gezahlt wurde.

B.1.6 Bewertung der Angemessenheit des Governance-Systems

Der Vorstand bewertet die Geschäftsorganisation regelmäßig gemäß § 23 Absatz 2 VAG, wobei der Turnus der Bewertung für einzelne Prüffelder entsprechend dem Risikoprofil der SIGNAL IDUNA Allgemeine festgelegt wird. Im Einzelnen wurden folgende Prüffelder definiert:

- Governance-System als Ganzes (Proportionalität, wesentliche Risiken, Gesamtverantwortung der Geschäftsleitung)
- Governance-Anforderungen auf Gruppenebene
- Allgemeine Governance-Anforderungen
- Schlüsselfunktionen
- Risikomanagementprozess inklusive ORSA
- Anforderungen an die Geschäftsorganisation in Bezug auf Eigenmittel
- Internes Kontrollsystem, Dokumentation
- Ausgliederungen
- Notfallplanung
- Fit & Proper
- Datenqualität

Im Berichtsjahr 2018 wurde das Governance-System weiter verfeinert. Die erstmalige ganzheitliche Bewertung der gesamten Geschäftsorganisation im Sinne des § 23 Absatz 2 VAG bzw. Abschnitt 8.2 aus dem BaFin-Rundschreiben 2/2017 (VA) „Mindestanforderungen an die Geschäftsorganisation von Versicherungsunternehmen“ (MaGo) wurde im ersten Halbjahr 2018 abgeschlossen. Die Ergebnisse der ganzheitlichen Bewertung der Geschäftsorganisation wurden auf den Vorstand zugebracht. Der Vorstand hat auf Basis der Ergebnisse das Governance-System - vor dem Hintergrund von Art, Umfang und Komplexität der den Geschäftstätigkeiten der SIGNAL IDUNA Allgemeine inhärenten Risiken - als insgesamt wirksam, ordnungsgemäß und angemessen beurteilt. Zur weiteren Stärkung des Governance-Systems wurde in 2018 zusätzlich ein Regelgespräch der Schlüssel- und Querschnittsfunktionen etabliert. Für wenige Prüffelder wurden Folgeaufträge zur weiteren Stärkung des Governance-Systems in Auftrag gegeben.

B.2 Anforderungen an die fachliche Qualifikation und persönliche Zuverlässigkeit

Gemäß dem Versicherungsaufsichtsgesetz (VAG) müssen Personen, die ein Versicherungsunternehmen tatsächlich leiten oder andere Schlüsselaufgaben wahrnehmen, fachlich geeignet („fit“) und persönlich zuverlässig („proper“) sein, um ein solides und vorsichtiges Management zu gewährleisten. Die tatsächliche Leitung wird bei der SIGNAL IDUNA Allgemeine durch den Vorstand wahrgenommen. Über die gesetzlichen Schlüsselfunktionen hinaus hat die SIGNAL IDUNA Allgemeine keine weiteren Schlüsselaufgaben identifiziert.

Für Vorstand, Aufsichtsrat und verantwortliche Personen von Schlüsselfunktionen gelten aufgrund ihrer Verantwortung für die Leitung und Überwachung der jeweiligen Gesellschaft spezifische, von der BaFin festgelegte Anforderungen in Bezug auf ihre fachlichen und persönlichen Kompetenzen. Die geforderten Kenntnisse, Fähigkeiten und Erfahrungen jeder einzelnen Person bezogen auf die kollektiven Anforderungen an die Zusammensetzung der eingerichteten Gremien stellen sicher, dass auf Basis eines guten Verständnisses für die Geschäftstätigkeit, die Risiken und die Governance-Struktur der Gesellschaften sowie die regulatorischen Rahmenbedingungen gut informierte und kompetente Entscheidungen für die Führung der Gesellschaften getroffen werden.

Die Eignungsbeurteilung von Vorstandsmitgliedern sowie von Aufsichtsratsmitgliedern hinsichtlich der von der BaFin vorgegebenen Kriterien erfolgt durch den Aufsichtsrat. Die Eignungsbeurteilung für die Leiter von Schlüsselfunktionen wird durch den Vorstand vorgenommen. Bei der Eignungsbeurteilung werden verschiedene Kriterien berücksichtigt und anhand dieser wird eine entsprechende Einschätzung hinsichtlich der Einzelkriterien „Fit & Proper“, „Nicht Fit & Proper“ oder mit Auflagen getroffen.

Die interne Eignungsbeurteilung für Neubesetzungen von Vorstandsmitgliedern, Aufsichtsratsmitgliedern und verantwortlichen Personen von Schlüsselfunktionen berücksichtigt die erforderlichen Anzeige- bzw. Zustimmungspflichten gemäß § 47 Nr. 1 VAG. Die erforderlichen fachlichen Kompetenzen der Kandidaten (insbesondere Vorstandsmitglieder und verantwortliche Personen von Schlüsselfunktionen) berücksichtigen die Geschäftstätigkeit und das Risikoprofil der jeweiligen Gesellschaft in angemessener Art und Weise.

Zur Sicherstellung der dauerhaften fachlichen Qualifikation wurde ein Schulungskonzept implementiert. In diesem Schulungskonzept sind

- Grundlagenmodule für die Mitglieder der Aufsichtsräte und
- Vertiefungsmodule für die zuständigen Vorstandsmitglieder sowie für die verantwortlichen Personen der Schlüsselfunktionen und ggf. Ausgliederungsbeauftragte vorgesehen.

An den Vertiefungsschulungen können auch die Mitarbeiter der Schlüsselfunktionen und sonstige Mitarbeiter teilnehmen. Eine laufende Eignung wird durch regelmäßige/wiederholende Schulungen/Fortbildungen sichergestellt. Die Schulungen werden durch interne Spezialisten durchgeführt. Ergänzend werden Aufsichtsratsmitglieder entsprechend den Vorgaben im Merkblatt vom 23. November 2016, Abschnitt III zur fachlichen Eignung und Zuverlässigkeit von Verwaltungs- und Aufsichtsorganen gemäß VAG gebeten, jährlich eine Selbsteinschätzung betreffend ihre vorhandenen Kenntnisse in den Bereichen Kapitalanlage, Versicherungstechnik und Rechnungslegung abzugeben. Darauf basierend befasst sich der Aufsichtsrat mit Entwicklungsmaßnahmen zum weiteren Ausbau von Kenntnissen in

den relevanten Themenfeldern. In einem aufzustellenden Entwicklungsplan werden dann bei Bedarf auch Schulungsangebote unterbreitet; ebenso wird ein etwaiger Anpassungsbedarf im vorhandenen Schulungsprogramm aufgezeigt, um den individuellen Bedürfnissen der Aufsichtsratsmitglieder nachhaltig Rechnung tragen zu können.

Die Anforderungen an die fachliche Qualifikation „fit“ und persönliche Zuverlässigkeit „proper“ sowie entsprechend notwendige Voraussetzungen zur Sicherstellung der fachlichen Qualifikation und der persönlichen Zuverlässigkeit und die sich daraus ergebenden Prozesse und Verfahren zur Festlegung der fachlichen und persönlichen Eignung sind darüber hinaus detailliert in einer unternehmensinternen Fit & Proper-Leitlinie dargestellt und werden laufend weiterentwickelt.

B.3 Risikomanagementsystem einschließlich der unternehmenseigenen Risiko- und Solvabilitätsbeurteilung

B.3.1 Risikomanagementsystem

Zentrale Eckpfeiler des Risikomanagementsystems sind die Risikokultur im Unternehmen, die Risikostrategie sowie der Risikomanagementprozess. Die zu erfüllenden Aufgaben und Verantwortlichkeiten werden durch die Risikomanagementorganisation in die aufbauorganisatorischen Regelungen integriert.

Die vorhandene **Risikokultur** fördert ein übergreifendes Bewusstsein für das Vorhandensein von Risiken und den offenen Umgang mit diesen.

Die **Risikostrategie** wird aus der Geschäftsstrategie der SIGNAL IDUNA Allgemeine abgeleitet und ist zu dieser konsistent. Die Risikostrategie des Unternehmens beinhaltet die Beschreibung der sich aus der Geschäftsstrategie ergebenden Risiken bezüglich ihres Einflusses auf die Finanz- und Ertragslage des Unternehmens sowie den daraus resultierenden Umgang mit den Risiken einschließlich Steuerung und Überwachung. Dabei ist festgelegt, dass nur solche Risiken eingegangen werden, die nicht zu einer existenzgefährdenden Situation für das Unternehmen führen. Dies beinhaltet insbesondere die Sicherstellung der Eigenständigkeit der SIGNAL IDUNA Gruppe, den Schutz der Versicherten sowie die Erfüllung der aufsichtsrechtlichen Anforderungen. Die Risikostrategie wird jährlich überprüft und bei Bedarf angepasst. Darüber hinaus sind Anlässe definiert, die eine Ad-hoc-Überprüfung erfordern, wie beispielsweise die Aktualisierung der Geschäftsstrategie oder signifikante Änderungen des Gesamtrisikoprofils. Die aktualisierte Risikostrategie wird vom Vorstand verabschiedet.

Der **Risikomanagementprozess** setzt sich aus der Risikoidentifikation, der Risikoanalyse und -bewertung, der Risikosteuerung sowie der Risikoüberwachung und -berichterstattung zusammen. Die wesentlichen Prozesse werden in internen Leitlinien definiert.

Zur Risikoidentifikation werden quartalsweise Risikoinventuren durchgeführt. Darüber hinaus findet eine jährliche Emerging-Risk-Inventur statt. Bei dieser werden neu auftretende Ereignisse oder zunehmende Trends berücksichtigt, die das Geschäftsumfeld der SIGNAL IDUNA Gruppe betreffen, wobei deren Ursache nicht oder nicht direkt von der SIGNAL IDUNA Gruppe beeinflussbar sein können.

Für alle Einzelrisiken erfolgt eine Risikoanalyse und -bewertung als Teil der Risikoinventur. Die Risiken werden anhand der Eintrittswahrscheinlichkeit sowie der Schadenhöhe bewertet. Die getroffenen Maßnahmen sind zu berücksichtigen (Nettobewertung). Darüber hinaus werden die Risiken durch die Berechnung der aufsichtsrechtlichen Kapitalanforderung sowie mittels der unternehmenseigenen Risiko- und Solvabilitätsbeurteilung (Own Risk and Solvency

Assessment, kurz: ORSA) quantitativ bewertet. In diesem ORSA-Prozess erfolgt zusätzlich eine Analyse der Veränderung des Risikoprofils und der Kapitalanforderungen über den Planungszeitraum. Für Projekte, die eine hohe Implikation auf die Erreichung der Unternehmensziele der SIGNAL IDUNA Gruppe haben, erfolgt zudem eine gesonderte Projektrisikobewertung.

Sowohl die Risikosteuerung als auch die Risikoüberwachung werden durch das Risikotragfähigkeitskonzept, das daraus abgeleitete Limitsystem, welches den Risikoappetit des Unternehmens berücksichtigt, sowie ein differenziertes Kennzahlensystem unterstützt. Die genannten Instrumente werden stetig weiterentwickelt.

Die Risikotragfähigkeit, basierend auf Eigenmitteln und Kapitalanforderungen nach Solvency II, determiniert den maximalen Umfang der Risikoübernahme. Die darauf aufbauenden Limite sowie das implementierte Frühwarnsystem setzen die Vorgaben aus der Risikostrategie um.

Die Risikosteuerung liegt dezentral in der Verantwortung der Fachbereiche. Durch die Trennung des Eingehens von Risikopositionen und der Risikoüberwachung wird organisatorisch sichergestellt, dass keine Interessenkonflikte entstehen.

Innerhalb des Risikomanagements werden Planungs- und Überwachungssysteme eingesetzt, die die Verfolgung von Ziel-/Ist-Abweichungen ermöglichen. Die Überwachungssysteme und -prozesse werden kontinuierlich weiterentwickelt, um die Funktionsfähigkeit sicherzustellen. Die Angemessenheit und Wirksamkeit des Risikomanagementsystems wird fortlaufend durch die Risikomanagementfunktion überwacht. Das Risikomanagementsystem der SIGNAL IDUNA Gruppe ist zudem jährlicher Prüfungsschwerpunkt der Internen Revision.

Über die im Rahmen des Risikomanagementprozesses und der Risikoinventur als materiell eingestufteten Risiken erfolgt eine regelmäßige Berichterstattung an das Risikokomitee und den Vorstand.

Die Risiken der SIGNAL IDUNA Allgemeine entstammen im Wesentlichen aus dem betriebenen Erstversicherungsgeschäft und der daraus erforderlichen Anlage und Verwaltung großer Kapitalanlagebestände.

Aus dem betriebenen Versicherungsgeschäft und den in der Geschäftsstrategie beschriebenen Schwerpunkten ergeben sich aus versicherungstechnischer Sicht insbesondere das Prämien-, Reserve-, Katastrophen- und Stornorisiko sowie bei den Marktrisiken das Aktien-, Spread-, Konzentrations-, und Währungsrisiko. Weitere Erläuterungen sind in Kapitel C zu finden.

Die Risiken werden durch geeignete Maßnahmen wie z. B. Zeichnungspolitik, passives Rückversicherungsmanagement, Schadenmanagement sowie Optimierung der Kapitalanlagestruktur gesteuert.

Charakteristisch für das Erstversicherungsgeschäft des Unternehmens ist, dass der Fokus auf der Versicherung von Privatpersonen sowie kleinen und mittleren Gewerbeunternehmen liegt. Dadurch werden die mit Industrie und Großgewerben einhergehenden Volatilitäten vermieden. Darüber hinaus werden Risiken aus Naturkatastrophen weitestgehend durch eine konservative Rückversicherungspolitik abgefangen.

B.3.2 Unternehmenseigene Risiko- und Solvabilitätsbeurteilung

Die unternehmenseigene Risiko- und Solvabilitätsbeurteilung (ORSA) ist Bestandteil des Risikomanagementprozesses und somit ein Teil des Risikomanagementsystems.

Anhand des eigenen Risikoprofils des Unternehmens wird der unternehmensindividuelle Kapitalbedarf - auch Gesamtsolvenzbedarf genannt - analysiert und bewertet. Dieser Gesamtsolvenzbedarf muss durch die Eigenmittel bedeckt werden, die hierfür geeignet sind. Die Überprüfung der Eignung erfolgt im Rahmen des Kapitalmanagementprozesses.

Unter dem Risikoprofil des Unternehmens wird die Gesamtheit aller quantifizierbaren und nicht quantifizierbaren Risiken verstanden, die durch das Geschäft bedingt sind und denen das Unternehmen kurz-, mittel- und langfristig ausgesetzt ist oder sein könnte.

Zur Ermittlung des Gesamtsolvenzbedarfs verwenden wir unser Gesamtsolvenzmodell. Dieses basiert in seiner grundlegenden Methodik auf der Standardformel gemäß Solvency II. Um das Risikoprofil des Unternehmens darin zutreffend abzubilden, wird für jede Risikosubkategorie – also beispielsweise das Storno-, Aktien- oder Spreadrisiko – überprüft, ob deren Modellierung und Kalibrierung dem dazu korrespondierenden „echten“ Risiko des Unternehmens entspricht. Sofern dies verneint werden muss und die Risikosubkategorie materiell ist oder eine unternehmensspezifische Modellierung oder Kalibrierung materiellen Einfluss auf die Höhe des Gesamtsolvenzbedarfs hätte, wird eine Anpassung bzw. Neumodellierung vorgenommen. Darüber hinaus werden die in der Standardformel angenommenen und mit Hilfe von Korrelationen abgebildeten Abhängigkeiten zwischen den jeweiligen Risikosubkategorien kritisch hinterfragt.

Die so quantitativ anhand des Gesamtsolvenzbedarfs bewerteten Risiken werden in einem sogenannten Top-Risk-Assessment (TRA) mit nicht explizit quantitativ bewerteten Risiken zum Gesamtrisikoprofil des Unternehmens zusammengefügt. Hierbei kommt ein Scoring-Verfahren zum Einsatz. Das Ergebnis dieses TRA ist ein Ranking der Hauptrisiken des Unternehmens, welches zu ihrer Priorisierung in den weiteren Schritten des Risikomanagementprozesses, insbesondere der Risikosteuerung, herangezogen werden kann. Nicht explizit quantitativ bewertete Risiken sind solche, die in der Standardformel vorgabegemäß pauschal berücksichtigt werden (vor allem operationelle Risiken) oder deren Auswirkungen nicht oder nur eingeschränkt durch zusätzliche Kapitalanforderungen entgegen gewirkt werden kann (Liquiditätsrisiken, andere Risiken).

Die regelmäßige unternehmenseigene Risiko- und Solvabilitätsbeurteilung wird einmal jährlich durchgeführt und basiert auf dem Datenstand zum 31. Dezember des Berichtsjahres und der zum April des Folgejahres erstellten mittelfristigen Hochrechnung. Letztere ist Teil des Konzernplanungsprozesses, basiert auf der Geschäftsstrategie des Unternehmens und beinhaltet alle verabschiedeten und aus der Geschäftsstrategie abgeleiteten wesentlichen Maßnahmen.

Darüber hinaus führen gemäß dem Materialitätskonzept der SIGNAL IDUNA Gruppe materielle Änderungen des Risikoprofils sowie bedeutende Entscheidungen und Ereignisse, wie z. B. der Einstieg in neue Geschäftsbereiche, die bedeutende Änderung von Risikotoleranzschwellen, Bestandsübertragungen oder starke Veränderungen der Zusammensetzung der Vermögenswerte zur Durchführung eines nichtregelmäßigen bzw. Ad-hoc-ORSAs.

Die Verantwortung für die Durchführung des ORSA-Prozesses und die Verabschiedung der Ergebnisse liegt bei den Mitgliedern des Vorstandes, die operative Durchführung bei der Risikomanagementfunktion. Der Vorstand überwacht die Durchführung kontinuierlich und ist insbesondere in die Abstimmung der Annahmen sowie die Festlegung der durchzuführenden Sensitivitätsanalysen, Stresstests und Szenariorechnungen aktiv in den Prozess involviert. Er diskutiert Ergebnisse und Zwischenergebnisse sowie die aus dem ORSA-Prozess abgeleiteten Maßnahmen, verabschiedet den ORSA-Bericht und gibt diesen für den Versand an die Aufsichtsbehörde frei.

Die aufbau- und ablauforganisatorischen Regelungen zur Durchführung des ORSA-Prozesses sind in der unternehmenseigenen ORSA-Leitlinie niedergelegt.

Die Ergebnisse der Berechnungen zum ORSA werden vom Vorstand für das Management des Geschäfts eingesetzt. Es erfolgt eine obligatorische Beurteilung der Auswirkungen von Beschlussvorschlägen in Vorstandsvorlagen auf die ORSA-Ergebnisse.

Darüber hinaus besteht eine Interaktion zwischen dem Risikomanagement und dem Kapitalmanagement. Auf der einen Seite kann anhand des Kapitalmanagementplans in den ORSA-Projektionsrechnungen ermittelt werden, ob nach Höhe und Qualität ausreichende Eigenmittel in der Zukunft zur Verfügung stehen. Auf der anderen Seite geben die ORSA-Projektionsrechnungen Aufschluss darüber, ob die Kapitalmanagementplanung adäquat ist. Sofern die Notwendigkeit von Kapitalmaßnahmen gesehen wird, werden entsprechende Berechnungen der Eigenmittel und des Gesamtsolvenzbedarfs wie auch des aufsichtsrechtlichen Kapitalbedarfs zum Stichtag und für den Planungszeitraum durchgeführt.

Schließlich trägt die Überwachung der Einhaltung von Risikotoleranzschwellen (Limitsystem) pro Risikokategorie bzw. Risikosubkategorie dazu bei, jederzeit die Risikotragfähigkeit und die ausreichende Bedeckung der aufsichtsrechtlichen Kapitalanforderungen wie auch des Gesamtsolvenzbedarfs mit Eigenmitteln zu gewährleisten. Auch daraus können rechtzeitig eventuelle Handlungsbedarfe im Hinblick auf das Risikomanagement (Risikoreduzierung) oder das Kapitalmanagement (Stärkung der Eigenmittelausstattung) erkannt und entsprechende Maßnahmen eingeleitet werden.

B.4 Internes Kontrollsystem

B.4.1 Beschreibung des internen Kontrollsystems

Die inhaltlichen Grundlagen des Internen Kontrollsystems (IKS) basieren im Wesentlichen auf § 29 Versicherungsaufsichtsgesetz (VAG) sowie auf den Mindestanforderungen an die Geschäftsorganisation von Versicherungsunternehmen (MaGo), Artikel 12, Randziffern 230 bis 236. Entsprechend den Ausführungen müssen Versicherungsunternehmen „über ein wirksames internes Kontrollsystem verfügen, das mindestens Verwaltungs- und Rechnungslegungsverfahren, einen internen Kontrollrahmen, eine angemessene unternehmensinterne Berichterstattung auf allen Unternehmensebenen sowie eine Funktion zur Überwachung der Einhaltung der Anforderungen (Compliance-Funktion) umfasst.“ (§ 29 Absatz 1 VAG).

Unter dem IKS der SIGNAL IDUNA Allgemeine werden die von der Unternehmensleitung im Unternehmen eingeführten Grundsätze, Verfahren und Regelungen verstanden, die auf die organisatorische Umsetzung der Entscheidungen

der Unternehmensleitung zur Sicherung der Wirksamkeit und Wirtschaftlichkeit der Geschäftstätigkeit, zur Ordnungsmäßigkeit und Verlässlichkeit der internen und externen Rechnungslegung und zur Einhaltung der für das Unternehmen geltenden internen Regelungen sowie maßgeblichen rechtlichen Vorschriften gerichtet sind.

Das IKS ist in das Governance-System der SIGNAL IDUNA Allgemeine eingebunden und ermöglicht mit der Integration in die ersten zwei Verteidigungslinien des Modells der drei Verteidigungslinien eine Vorgehensweise zur Reduktion und Vermeidung möglicher operationeller Risiken. Wesentliche Bausteine des IKS sind

- ein interner Kontrollrahmen,
- angemessene Melderegungen auf allen Unternehmensebenen,
- eine Compliance-Funktion zur Überwachung der Einhaltung der Anforderungen und
- eine Revision zur Prüfung der Compliance-Funktion und des internen Kontrollrahmens.

Aufgrund gesetzlicher Normen und externer Prüfungsvorgaben ergeben sich für das IKS insbesondere Anforderungen für den Aufbau und Ausbau einer IKS-Dokumentation für die wesentlichen Geschäftsprozesse des Unternehmens. Der Fokus liegt hierbei auf den prozessintegrierten Risiken und Kontrollen/Maßnahmen. Es ergibt sich die Notwendigkeit, die für das IKS als wesentlich zu klassifizierenden Geschäftsprozesse hinreichend zu dokumentieren und alle geforderten Informationen auch in Verbindung zum Risikomanagementsystem und der Compliance-Funktion jederzeit für interne oder externe Prüfungen zur Verfügung stellen zu können.

Für die IKS-Prozessdokumentation wird bei der SIGNAL IDUNA Allgemeine ein Prozessmodellierungstool genutzt, innerhalb dessen die Darstellung der wesentlichen Prozesse sowohl grafisch als auch tabellarisch erfolgt. Die Dokumentation umfasst alle wesentlichen Geschäftsprozesse inklusive ihrer prozessinhärenten Risiken und Kontrollen. Die Dokumentation wird mindestens jährlich und bei Bedarf aktualisiert.

Mit Aktualisierung der IKS-Leitlinie der SIGNAL IDUNA Gruppe am 27. April 2018 wurde verstärkt der Fokus auf die Dokumentation und Verbesserung des internen Kontrollrahmens gelegt, welcher sich insbesondere aus prozessintegrierten und prozessübergreifenden Kontrollen, Schulungen, weiteren Präventionsmaßnahmen und Verwaltungs- und Rechnungslegungsverfahren zusammensetzt. Ein besonderes Augenmerk dabei gilt

- der Dokumentation wesentlicher Geschäftsprozesse,
- der Dokumentation prozessintegrierter Kontrollen als auch
- der Dokumentation weiterer Präventionsmaßnahmen (beispielsweise gültige Richtlinien, Schulungen und organisatorische Sicherungsmaßnahmen).

B.4.2 Beschreibung der Umsetzung der Compliance-Funktion

Zuständigkeiten

Der Chief Compliance Officer (CCO) der SIGNAL IDUNA Allgemeine ist zuständig für die angemessene und wirksame Ausgestaltung sowie die kontinuierliche risikoorientierte Weiterentwicklung des Compliance-Managementsystems (CMS). Zudem ist er verantwortlich für die Ausgestaltung der zentralen und dezentralen Compliance-Organisationsstrukturen.

Aufgaben

Der Chief Compliance Officer hat insbesondere

- den Vorstand und hierarchieübergreifend die zuständigen Mitarbeiter in allen Fragen der Prävention und Reaktion zur Erreichung der Compliance-Ziele sowie bezüglich der Einhaltung von externen und internen Vorgaben für den Betrieb des Versicherungsgeschäfts fortlaufend zu beraten (Beratungsfunktion),
- mögliche Auswirkungen von Änderungen des Rechtsumfeldes für das Unternehmen zu beurteilen (Frühwarnfunktion),
- das mit der Verletzung von rechtlichen Vorgaben verbundene Compliance-Risiko zu identifizieren und zu beurteilen und somit eine regelmäßige Compliance-Risikoanalyse einschließlich Bewertung der implementierten Präventionsmaßnahmen im Hinblick auf ihre Angemessenheit und Wirksamkeit durchzuführen (Risikokontrollfunktion) sowie
- die Einhaltung der Compliance-Anforderungen zu überwachen (Überwachungsfunktion).

Hierzu hat er das CMS kontinuierlich in Bezug auf seine tatsächliche Anwendung, Angemessenheit und Wirksamkeit zu überwachen und nach Maßgabe der festgestellten Compliance-Risiken konzeptionell und instrumentell fortzuentwickeln.

Bei der Wahrnehmung seiner Aufgaben wird der CCO durch das zentrale Compliance-Office und die dezentralen Compliance Officer unterstützt.

Die dezentralen Compliance Officer (dCO) haben insbesondere

- den Prozess der Risikoidentifizierung und -bewertung zu unterstützen,
- in allen Geschäftsprozessen innerhalb des Ressorts auf die Erreichung der Compliance-Ziele hinzuwirken,
- als erster Ansprechpartner in allen Compliance-relevanten Fragestellungen den Mitarbeitern des Ressorts zur Verfügung zu stehen sowie
- in ihrem Ressort mit den zentral zur Verfügung gestellten Informationsinstrumenten die Compliance-Maßnahmen in Zusammenarbeit mit dem zentralen Compliance-Office zu überwachen.

Rechte und Kompetenzen

Zur Erfüllung der Aufgaben wurden folgende Rechte und Kompetenzen festgelegt:

- Weisungsrecht
Für alle in seinen Aufgabenbereich fallenden Tätigkeiten hat der CCO Weisungsrechte, die auch die fachliche Weisung der dCO in Bezug auf ihre Compliance-Tätigkeiten umfasst. Sollten Sofortmaßnahmen zur Beseitigung von strafrechtlich relevanten Sachverhalten oder drohenden, erheblichen Reputationsschäden notwendig sein, kann er diese anweisen.
- Zugriff- und Zutrittsrecht, Informationsrecht
Der CCO darf die für seine Aufgabenstellung erforderlichen Informationen erheben beziehungsweise abfragen und verfügt hierfür über alle erforderlichen Zugriffs- und Zutrittsrechte. Darüber hinaus wird er vom Vorstand und

allen anderen Unternehmenseinheiten aktiv über alle Tatsachen informiert, die für seine Aufgabenerfüllung erforderlich sind beziehungsweise sein könnten. Die übrigen Mitglieder der Compliance-Funktion haben die für ihre Aufgabenstellung erforderlichen Informationen und erhalten alle notwendigen Zugriffs- und Zutrittsrechte.

- **Vetorecht**
Der CCO verfügt über ein Vetorecht, wodurch er die Möglichkeit hat, einzelne geschäftliche oder vertriebliche Aktivitäten, Geschäftsbeziehungen oder individuelle Transaktionen abzulehnen, wenn einschlägige Vorschriften oder SIGNAL IDUNA-interne Vorgaben aus seiner Sicht vorübergehend oder endgültig nicht erfüllt sind. Ergänzend dazu haben die übrigen Mitglieder der Compliance-Funktion ein sogenanntes Votumsrecht. Sie können empfehlen, einzelne geschäftliche oder vertriebliche Aktivitäten, Geschäftsbeziehungen oder individuelle Transaktionen abzulehnen, wenn einschlägige Vorschriften oder interne Vorgaben aus ihrer Sicht vorübergehend oder endgültig nicht erfüllt sind. Sollte die Funktionsstelle der Empfehlung nicht folgen, können sie den CCO hinzuziehen, der sein Vetorecht ausüben kann.

Berichtswege

Der CCO berichtet ad hoc und mindestens jährlich dem Vorstand über die Ergebnisse der Umsetzung des Compliance-Plans und die Compliance-Risikosituation der SIGNAL IDUNA Allgemeine. Hierzu erstellt er einen Berichtsplan, der auch die Zeitpunkte für die vorbereitenden Berichte der dCO enthält.

Die dCO berichten ad hoc und mindestens halbjährlich der Ressortleitung ihres Zuständigkeitsbereiches sowie dem CCO unmittelbar über alle wesentlichen Beobachtungen und Feststellungen, die sich aus der Durchführung des Compliance- und Überwachungsplans ergeben.

Angaben zur Bewertung der Angemessenheit der vom Unternehmen getroffenen Maßnahmen zur Verhütung einer Non-Compliance

Die getroffenen Maßnahmen werden als angemessen zur Verhütung einer Non-Compliance bewertet. Die Maßnahmen werden laufend weiter verfeinert.

Angaben zur Häufigkeit der Überprüfung der Compliance-Richtlinien und Angaben zu im Berichtszeitraum aufgetretenen Veränderungen der Compliance-Richtlinien

Es findet eine jährliche Überprüfung der Compliance-Richtlinien, hier verstanden als Compliance-Leitlinie, statt. Abgeleitet aus den daraus resultierenden Überprüfungsergebnissen werden die Compliance-Leitlinie sowie betroffene Elemente der Compliance Aufbau- und Ablauforganisation gegebenenfalls überarbeitet und per Beschluss des Vorstandes legitimiert.

B.5 Funktion der Internen Revision

Zuständigkeiten

Oberstes Ziel der Internen Revision ist es, den Wert der Organisation durch risikoorientierte und objektive Prüfung, Beratung und Einblicke zu erhöhen und zu schützen (vgl. IPPF Version 6.1 vom 10. Januar 2018 „Mission“).

Die Rahmenbedingungen, die für die Umsetzung der Internen Revision gelten, sind in einer Leitlinie festgelegt und durch den Vorstand verabschiedet worden. Zusammen mit dem Handbuch der Konzernrevision wird so ein Rahmen

geschaffen, der die Konzernrevision zur Einhaltung einheitlicher Mindeststandards, Regeln und operativer Verfahren des Unternehmens verpflichtet.

Die Konzernrevision dient dem Schutz des Unternehmens vor Vermögensverlusten aller Art und unterstützt den Vorstand bei der Umsetzung seiner Vermögensbetreuungspflicht. Weiterhin unterstützt die Konzernrevision die Steuerung des Unternehmens und trägt somit zur Erreichung der Unternehmensziele bei.

Aufgaben

Die Funktion Interne Revision wird durch die Konzernrevision nach der Definition des DIIR/IIA und der EIOPA-Leitlinien wahrgenommen. Die Konzernrevision prüft und beurteilt unter Berücksichtigung des Umfangs und des Risikogehalts insbesondere

- die Funktionsfähigkeit, Wirksamkeit, Wirtschaftlichkeit und Zweckmäßigkeit des durch die Fachbereiche im Auftrag des Vorstandes eingerichteten Internen Kontrollsystems und aller anderen Elemente des Governance-Systems,
- die Anwendung, Wirksamkeit, Wirtschaftlichkeit und Angemessenheit der Risikomanagementsysteme und des Anweisungs- und Informationswesens,
- die Grundlagen (Datenbasis) für die wesentlichen Entscheidungsprozesse und das interne Berichtswesen,
- die Einhaltung gesetzlicher, aufsichtsrechtlicher und betrieblicher Vorgaben sowie die Umsetzung der Unternehmens- beziehungsweise Vorstandsentscheidungen und
- die Wahrnehmung der Führungsverantwortung im Sinne der Unternehmensleitung.

Die Betrachtung der Kosten und der Wirtschaftlichkeit ist grundsätzlich - neben den Risiken (Risikobetrachtung und -analyse) - Bestandteil der Prüfungshandlungen gemäß den beruflichen Standards.

Ihre Aufgaben übt die Konzernrevision durch planmäßige, risikoorientierte Prüfungen (ex-post und ex-ante) der Aufbau- und Ablauforganisation und des IKS aller Betriebs- und Geschäftsprozesse aus. Sie resultieren aus der risikoorientierten Jahres- bzw. Mehrjahresplanung, die eine zeitnahe Identifizierung von Schwachstellen der internen Kontrollsysteme und Mängel der Betriebssysteme gewährleistet. Der Jahresprüfungsplan wird vom Vorstand genehmigt.

Neben der Prüfungs- und Beratungstätigkeit übernimmt die Konzernrevision die Koordination bzw. Aufklärung möglicher doloser Handlungen von Mitarbeitern bzw. von Vertriebspartnern. Im Rahmen der Fraud-Bearbeitung kann die Konzernrevision Sonderprüfungen ansetzen, wenn eine akute Risikogefährdung vorliegt bzw. dringender Handlungsbedarf besteht.

Die Verantwortung für die inhaltliche und termingerechte Umsetzung der vereinbarten Maßnahmen trägt der jeweils als zuständig benannte Bereich. Die Konzernrevision ist verantwortlich für die nachvollziehbare Überwachung der Beseitigung der bei der Prüfung festgestellten Mängel und die Verifizierung der Umsetzung verbindlich vereinbarter Maßnahmen.

Soweit aus Sicht der Konzernrevision ihre Unabhängigkeit und Objektivität gewährleistet ist, kann sie im Rahmen ihrer Aufgaben für die Geschäftsleitung oder andere Organisationseinheiten des Unternehmens beratend tätig sein. Die Konzernrevision erbringt Beratungsleistungen regelmäßig in Form von Kommentierungen und Abstimmungen von Vorstandsvorlagen, Anweisungen und Leitlinien sowie im Rahmen von Unterstützungsleistungen bei Projekten.

Rechte und Kompetenzen

Die Konzernrevision bestimmt Gegenstand, Umfang, Art und Zeit der Prüfungen grundsätzlich nach Risikogesichtspunkten unter Gesamtberücksichtigung des Umfangs der Geschäftstätigkeit selbstständig und unabhängig. Das VAG sieht vor, dass die Interne Revision „objektiv und unabhängig von anderen betrieblichen Funktionen“ sein soll.

Diese Anforderungen decken sich mit folgenden Grundsätzen der Revisionstätigkeit, nach denen die Konzernrevision ihre Tätigkeit wahrnimmt:

- Grundsatz der Unabhängigkeit
- Grundsatz der Objektivität
- Grundsatz des vollständigen Informations- und Prüfungsrechts
- Grundsatz der Vertraulichkeit
- Grundsatz der Fachkompetenz

Berichtswesen

Die Konzernrevision berichtet grundsätzlich an den Vorstand. Die Ergebnisse der Prüfungstätigkeit werden in Form von Revisionsberichten oder Aktenvermerken dokumentiert. Darüber hinaus informiert die Konzernrevision über ihre Tätigkeit im Rahmen von Regelberichten und Sonderberichten. Die Prüfungsfeststellungen werden nach einer festgelegten Systematik einzeln bewertet. Wesentliche Mängel werden gesondert herausgestellt. Bei Vorliegen schwerwiegender oder besonders schwerwiegender Mängel wird der Vorstand unverzüglich informiert. Betroffene Geschäftsführer von Tochterunternehmen werden in diesem Fall ebenfalls informiert.

Zum Quartalsende wird eine maschinelle Erfolgskontrolle für den Vorstand erstellt, die eine Übersicht über den jeweiligen Erfüllungsgrad der ursprünglichen Jahresplanung enthält.

Der Vorstand erhält außerdem einmal jährlich eine Auswertung über den Umsetzungsstand der noch offenen Maßnahmen zu einem Stichtag.

Über die im Geschäftsjahr durchgeführten Prüfungen für die inländischen Versicherungsunternehmen der SIGNAL IDUNA Gruppe sowie deren Ergebnisse erstellt die Konzernrevision nach Jahresablauf einen Bericht für den Vorstand. Der Bericht enthält u. a. neben der Anzahl der durchgeführten Prüfungen die „wesentlichen“, „schwerwiegenden“ und „besonders schwerwiegenden“ Feststellungen der Konzernrevision im Berichtszeitraum (abgelaufenes Geschäftsjahr) sowie die ergriffenen Maßnahmen und den Stand der Mängelbeseitigung. Zudem werden auch die geplanten Prüfungsthemen des laufenden Geschäftsjahres berichtet.

Der Aufsichtsrat wird über die Tätigkeiten der Konzernrevision im abgelaufenen Geschäftsjahr sowie die durchgeführten Prüfungen/Prüfungsergebnisse und den Stand der Maßnahmenumsetzung durch den Vorstand informiert.

Außerhalb der periodischen Berichterstattung kann bei Bedarf (z. B. bei Verstößen gegen aufsichtsrechtliche oder gesetzliche Anforderungen) eine unverzügliche Berichterstattung an den Vorstand erfolgen.

B.6 Versicherungsmathematische Funktion

Zuständigkeiten

Der Inhaber der Versicherungsmathematischen Funktion (VMF) ist zuständig für die Koordinierung und Validierung der Berechnungen versicherungstechnischer Rückstellungen für Zwecke von Solvency II. Er nimmt damit eine der vier Schlüsselfunktionen im Sinne von Solvency II wahr.

Aufgaben

Die wesentlichen Aufgaben der VMF sind die

- Koordinierung der Berechnung der versicherungstechnischen Rückstellungen,
- Gewährleistung der Angemessenheit der verwendeten Methoden und Basismodelle sowie der bei der Berechnung der versicherungstechnischen Rückstellungen getroffenen Annahmen,
- Bewertung der Hinlänglichkeit und der Qualität der Daten, die bei der Berechnung der versicherungstechnischen Rückstellungen zugrunde gelegt werden,
- Vergleich der besten Schätzwerte mit den Erfahrungswerten,
- Überwachung der Berechnung der versicherungstechnischen Rückstellungen in den in § 79 VAG genannten Fällen (Näherungsverfahren),
- Formulierung einer Stellungnahme zur generellen Zeichnungs- und Annahmepolitik,
- Formulierung einer Stellungnahme zur Angemessenheit der Rückversicherungsvereinbarungen,
- Beitrag zur wirksamen Umsetzung des Risikomanagementsystems, insbesondere im Hinblick auf die Entwicklung interner Modelle, und zur Risiko- und Solvabilitätsbeurteilung,
- Unterrichtung des Vorstands über die Verlässlichkeit und Angemessenheit der Berechnung der versicherungstechnischen Rückstellungen (Berichterstattung) und
- Koordination der Erstellung und Überarbeitung weiterer Leitlinien.

Die versicherungstechnischen Rückstellungen dienen der langfristigen Finanzierbarkeit der vom Unternehmen eingegangenen vertraglichen Verpflichtungen und sind ein zentraler Bestandteil von Solvency II. Da es keinen aktiven Markt für Versicherungsverpflichtungen gibt, kann die Ermittlung von Rückstellungen lediglich auf der Basis von Modellen erfolgen. Die Versicherungsmathematische Funktion hat sicherzustellen, dass die genutzten Modelle angemessen sind und die Berechnungen auf der Basis qualitätsgesicherter Datenbestände erfolgen.

Rechte und Kompetenzen

Die Versicherungsmathematische Funktion der SIGNAL IDUNA Allgemeine bestimmt Gegenstand, Umfang, Art und Zeit der Prüfungen im Rahmen der festgelegten Aufgaben grundsätzlich nach Risikogesichtspunkten unter Gesamtberücksichtigung des Umfangs der Geschäftstätigkeit selbstständig und unabhängig.

Zur Erfüllung dieser Aufgaben wurden folgende Grundsätze sowie Rechte und Kompetenzen festgelegt:

- Zugriffs- und Zutrittsrecht, Informationsrecht
Um ihre Aufgabe wahrnehmen zu können, verfügt die versicherungsmathematische Funktion über alle hierfür erforderlichen Zugriffs- und Zutrittsrechte. Sie hat das Recht, alle erforderlichen Informationen anzufordern.

- Grundsatz der Unabhängigkeit und der Vermeidung von Interessenskonflikten
Die Versicherungsmathematische Funktion muss in ihren Handlungen und Bewertungen unabhängig und frei von Interessenskonflikten agieren können. Dies ist durch die Ausgestaltung der Funktion sichergestellt.
- Grundsatz der Eignung und der Fachkompetenz
Die Versicherungsmathematische Funktion muss fachlich geeignet und persönlich zuverlässig sein, um ihre Tätigkeit im Sinne von Solvency II ausüben zu können. Daher müssen die Mitglieder der Funktion die Anforderungen der Fit & Proper-Leitlinie erfüllen.

Berichtswesen

Die Versicherungsmathematische Funktion verfasst einen jährlichen Bericht an den zuständigen Ausgliederungsbeauftragten, der diesen an den Vorstand der SIGNAL IDUNA Allgemeine weiterleitet und gegebenenfalls kommentiert. Neben der Darstellung der Wahrnehmung ihrer Aufgaben kann die Versicherungsmathematische Funktion bei Bedarf auch Empfehlungen abgeben. Sofern in den Vorjahren Empfehlungen ausgesprochen worden sind, ist auch die Nachverfolgung der Empfehlungen Inhalt des Berichts. Darüber hinaus berichtet die Versicherungsmathematische Funktion auch ad hoc über jedes in ihrem Zuständigkeitsbereich auftretende größere Problem.

B.7 Outsourcing

Die SIGNAL IDUNA Allgemeine hat sämtliche betriebliche Funktionen konzernintern auf die SIGNAL IDUNA Leben ausgegliedert. Eine Ausgliederung von Funktionen oder Versicherungstätigkeiten wird im Vorfeld auf Basis einer detaillierten Risikoanalyse bewertet. Für wichtige Ausgliederungen wird ein detaillierter Due Diligence-Prozess durchgeführt. Die SIGNAL IDUNA Allgemeine hat neben den vier Schlüsselfunktionen keine weiteren Schlüsselaufgaben festgelegt.

Die Letztverantwortung des Vorstands für die ausgegliederte Funktion oder Versicherungstätigkeit bleibt immer bestehen, auch im Falle von Subdelegationen oder bei einer gruppeninternen Ausgliederung. Für bestehende Ausgliederungen ist ein laufender Monitoring-Prozess eingerichtet.

Für die Überwachung der Umsetzung der Schlüsselfunktionen bei der SIGNAL IDUNA Leben als Dienstleister wurden die zuständigen Vorstandsmitglieder der Gesellschaft als Ausgliederungsbeauftragte benannt.

Für die SIGNAL IDUNA Allgemeine bestehen die folgenden wichtigen Ausgliederungen:

- SIGNAL IDUNA Lebensversicherung a. G. (sämtliche Funktionen ohne die an die SIGNAL IDUNA Asset Management GmbH, SIGNAL IDUNA Bauspar AG und HANSAINVEST Real Assets GmbH ausgegliederten Vermögensanlagen)
- SIGNAL IDUNA Asset Management GmbH (Aktien, Renten, Tagesgeld)
- SIGNAL IDUNA Bauspar AG (Hypotheken, grundpfandrechtlich besicherte Darlehen)
- HANSAINVEST Real Assets GmbH (Immobilien)

Weitere wichtige Ausgliederungen bestehen nicht.

B.8 Sonstige Angaben

Sonstige wesentliche Angaben liegen nicht vor.

C. Risikoprofil

Zur Bewertung der Risiken wird die aufsichtsrechtliche Solvenzkapitalanforderung für einzelne Risikokategorien unter Anwendung der Standardformel gemäß Solvency II berechnet. Innerhalb dieser Risikokategorien sowie zwischen den einzelnen Risikokategorien erfolgt eine Aggregation mit vorgegebenen Korrelationen. Auf Veränderungen zum Vorjahr wird innerhalb des Kapitels C nur bei wesentlichen Abweichungen eingegangen.

Das versicherungstechnische Risiko, das Markt- und das Gegenparteausfallrisiko werden im ersten Schritt unter Berücksichtigung von Diversifikationseffekten zur Basissolvvenzkapitalanforderung (BSCR) aggregiert. Die nachfolgende Grafik veranschaulicht das BSCR in Tausend Euro:

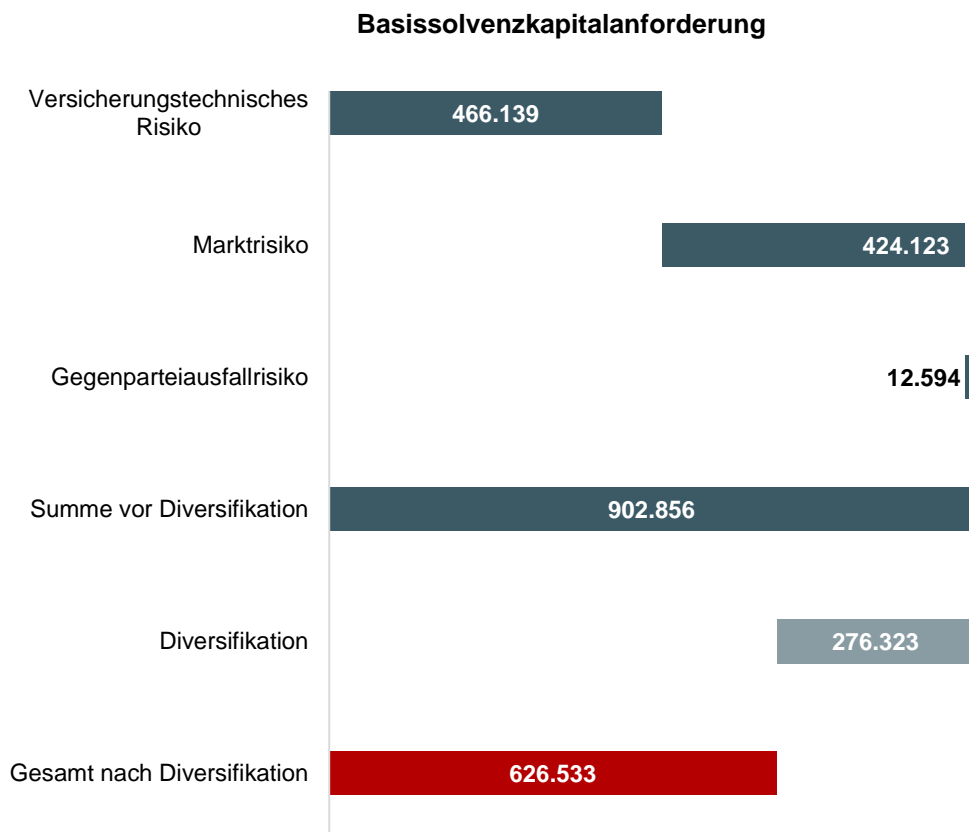

Die Basissolvvenzkapitalanforderung (BSCR) setzte sich zu 51,6 % aus dem versicherungstechnischen Risiko, zu 47,0 % aus dem Marktrisiko und zu 1,4 % aus dem Gegenparteausfallrisiko zusammen. Das versicherungstechnische Risiko der SIGNAL IDUNA Allgemeine bestand zu 57,3 % aus dem nichtlebensversicherungstechnischen Risiko. Für weiterführende Details zur Basissolvvenzkapitalanforderung wird auf die Anlage (S.25.01.21.01) verwiesen.

Durch Addition des operationellen Risikos und Berücksichtigung der Verlustausgleichsfähigkeit durch die versicherungstechnischen Rückstellungen ergibt sich im zweiten Schritt die Solvenzkapitalanforderung. Für weiterführende Details zur Solvenzkapitalanforderung wird auf das Kapitel E.2.1 verwiesen.

Für Risiken, die nicht über die o. g. Verfahren quantitativ bewertet werden können, wird eine qualitative Beurteilung vorgenommen.

C.1 Versicherungstechnisches Risiko

Zum versicherungstechnischen Risiko gehören Risiken, die in unmittelbarem Zusammenhang mit der Bereitstellung des Versicherungsschutzes stehen. Es handelt sich um das Risiko, dass bedingt durch Zufall, Irrtum oder Änderung der tatsächliche Aufwand für Schäden und Leistungen vom erwarteten Aufwand abweicht bzw. das Risiko eines Verlustes oder einer nachteiligen Veränderung des Werts der Versicherungsverbindlichkeiten, das sich aus einer unangemessenen Preisfestlegung und nicht angemessenen Rückstellungsannahmen ergibt.

Die nachfolgende Grafik verdeutlicht die Zusammensetzung des versicherungstechnischen Risikos bei der SIGNAL IDUNA Allgemeine:

**Versicherungstechnisches Risiko
(vor Diversifikation)**

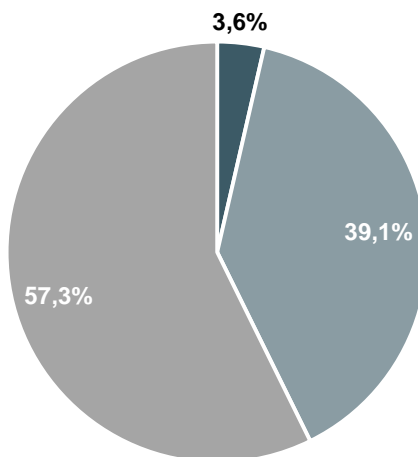

- Lebensversicherungstechnisches Risiko
- Krankenversicherungstechnisches Risiko
- Nichtlebensversicherungstechnisches Risiko

Das versicherungstechnische Risiko der SIGNAL IDUNA Allgemeine setzt sich mit 57,3 % aus dem nichtlebensversicherungstechnischen Risiko, 39,1 % aus dem krankenversicherungstechnischen Risiko, welches im Wesentlichen aus dem Unfallversicherungsgeschäft resultiert, sowie 3,6 % aus dem lebensversicherungstechnischen Risiko zusammen.

Das krankenversicherungstechnische Risiko besteht im Wesentlichen aus Risiken, welche nach Art der Nichtlebensversicherung kalkuliert sind.

Für die SIGNAL IDUNA Allgemeine sind insgesamt zum 31. Dezember 2018 die versicherungstechnischen Risiken nach Art der Nichtlebensversicherung von übergeordneter Bedeutung.

Nachfolgend werden die wesentlichen Risikosubkategorien innerhalb des versicherungstechnischen Risikos nach Art der Nichtlebensversicherung dargestellt.

Das **Prämienrisiko** bezeichnet das Risiko eines Verlustes oder einer nachteiligen Veränderung des Werts der Versicherungsverbindlichkeiten, das sich aus Schwankungen in Bezug auf das Eintreten, die Häufigkeit und die Schwere der zukünftigen versicherten Ereignisse ergibt.

Die Steuerung des Risikos erfolgt durch eine risikogerechte Differenzierung der Tarife, die Einrechnung eines Sicherheitszuschlags in die Prämie, Risikoprüfungen, Annahmerichtlinien, Sanierungen, Produktcontrolling und angemessene Rückversicherungsmaßnahmen.

Neben dem Prämienrisiko spielt das **Reserverisiko** eine wesentliche Rolle. Dies wird definiert als Risiko eines Verlustes oder einer nachteiligen Veränderung des Werts der Versicherungsverbindlichkeiten, das sich aus Schwankungen in Bezug auf die Abwicklung eingetretener Schäden ergibt.

Das Risikopotenzial, das sich aus den Rückstellungen für noch nicht abgewickelte Versicherungsfälle ergibt, wird dadurch begrenzt, dass deren Abwicklung laufend verfolgt wird und die daraus gewonnenen Erkenntnisse für die aktuellen Schätzungen der endgültigen Schadenaufwendungen berücksichtigt werden. Die Rückstellungen werden anhand aktuarieller Verfahren bewertet. Diese Bewertung stellt die Schadenrückstellungen unter Solvency II dar.

Das Prämien- und Reserverisiko wird zu einer Risikosubkategorie zusammengefasst.

Im nichtlebensversicherungstechnischen Risiko ist das Prämien- und Reserverisiko mit einem Anteil von rund 58 % die größte Risikosubkategorie. Im krankensicherungstechnischen Risiko nach Art der Nichtlebensversicherung ist ebenfalls das Prämien- und Reserverisiko mit einem Anteil von rund 80 % die größte Risikosubkategorie.

Einen besonderen Stellenwert nehmen zudem **Katastrophenrisiken** aus Naturgefahren und sonstigen Kumulereignissen ein, d. h. das Risiko eines hohen Verlustes aufgrund von extremen oder außergewöhnlichen Ereignissen. Als wesentliches Element zur Steuerung und Begrenzung von Katastrophenrisiken dient die Rückversicherung. Um die Risiken zu quantifizieren und die Angemessenheit des Rückversicherungsschutzes zu überprüfen, erfolgt die Bewertung dieser Risiken anhand spezieller Simulationsmodelle und Szenariobetrachtungen. Im Vergleich zum Vorjahr wurde die Ermittlung des ManMade-Katastrophenrisikos nun exakter vorgenommen, was insgesamt zu einem etwas niedrigeren nichtlebensversicherungstechnischen Katastrophenrisiko führt.

Das **Stornorisiko** bezeichnet das Risiko eines Verlustes oder einer nachteiligen Veränderung des Werts der Versicherungsverbindlichkeiten, das sich aus Veränderungen in der Höhe oder in der Volatilität der Storno-, Unterbrechungs- und Verlängerungsraten von Versicherungspolicen ergibt.

Die Überwachung des Stornorisikos erfolgt durch eine laufende Beobachtung der Bestandsentwicklung. Die erfolgreiche Markteinführung der neuen Privatschutz-Produktgeneration, die in 2019 fortgesetzt wird, führt auch zu einer höheren Kundenbindung und wirkt damit dem Stornorisiko entgegen. Durch unsere systematische Verbesserung und Weiterentwicklung des Schadenmanagements erreichen wir sowohl die Senkung des Schadenaufwands als auch die Erhöhung der Kundenzufriedenheit, die ebenfalls zur Steigerung der Bestandssicherung beiträgt.

Wesentliche Risikokonzentrationen innerhalb der einzelnen Risikosubkategorien sind derzeit nicht zu erkennen.

Als wesentliche Risikominderungstechnik für das versicherungstechnische Risiko ist ein umfassendes Rückversicherungsprogramm implementiert worden.

Die Rückversicherungsstrategie der SIGNAL IDUNA Allgemeine verfolgt das Ziel,

- die sich aus der Geschäftstätigkeit ergebenden Ruinwahrscheinlichkeiten durch Absicherung der finanziellen Belastung aus Groß- und Kumulschäden sowie aus Frequenzschäden,
- die versicherungstechnisch bedingten Volatilitäten der Geschäftsergebnisse sowie
- Verluste, die sich aus Zufalls- und Änderungsrisiken ergeben,

zu reduzieren.

Beim derzeitigen Rückversicherungsschutz handelt es sich im Wesentlichen um Einzel- und Kumulschadendeckungen, der abhängig von der Art und Größe der Risiken insbesondere im Sachbereich noch durch proportionalen Schutz (Summenexzedenten und fakultative Rückversicherung) bei besonders großen Risiken ergänzt wird. Der Rückversicherungsschutz ist insbesondere für Katastrophenereignisse so konzipiert, dass er auch eine sehr ausreichende Absicherung gegen den Ruin aufgrund von 200-Jahresereignissen darstellt. Die verdiente Rückversicherungsprämie betrug im Berichtsjahr 71.681 TEUR und damit 7,2 % der verdienten Bruttoprämie.

Für 2018 und 2019 wurden wie bisher stets in der Vergangenheit keine Rückversicherungsverträge geschlossen, die entsprechend der Finanzrückversicherungsverordnung (FinRVV) Finanzrückversicherungsverträge oder Verträge ohne hinreichenden Risikotransfer sind.

Die Risiken aus passiver Rückversicherung werden regelmäßig überwacht und in einem detaillierten Bericht zur Rückversicherung dokumentiert. Es werden sowohl die Haftungstrecken der aktuellen Rückversicherungsverträge als auch die Solvabilität der Rückversicherungspartner anhand des Ratings quartalsweise geprüft, bewertet und dargestellt. Der Haftungsverbrauch der Vorjahre wird zur Erkenntnisgewinnung ebenfalls beobachtet. Die Berichterstattung erfolgt direkt an den Vorstand sowie die Risikomanagementfunktion.

Um die Wirkungsweise der Risiken besser zu verstehen, führt die SIGNAL IDUNA Allgemeine Analysen der Berechnungsergebnisse durch. Dabei finden z. B. Sensitivitäts- oder Szenariorechnungen Verwendung. Für das versicherungstechnische Risiko wurde eine gleichzeitige Variation der Risikofaktoren für das Prämien- und Reserverisiko (+15 %) sowie für das Katastrophenrisiko (Exposure +25 %) als wesentlichste Risikofaktoren im Bereich des nichtlebensversicherungstechnischen und des krankensversicherungstechnischen Risikos untersucht.

Durch die Variation steigt die Solvenzkapitalanforderung für das nichtlebensversicherungstechnische Risiko Sach, Transport, Haftpflicht, Krafftahrt um 106.677 TEUR an. Die Anforderung für das krankensversicherungstechnische Risiko steigt um 22.503 TEUR. Nach Diversifikation mit den anderen Risiken und unter Berücksichtigung der resultierenden Veränderung bei den Eigenmitteln sinkt die Bedeckungsquote um 27,7 %-Punkte auf 213,4 %. Insgesamt lässt sich festhalten, dass auch ein derartiges Szenario die Solvabilität der SIGNAL IDUNA Allgemeine nicht gefährden würde.

C.2 Marktrisiko

Das Marktrisiko bezeichnet das Risiko, das sich direkt oder indirekt aus Schwankungen in der Höhe oder bei der Volatilität der Marktpreise für die Vermögenswerte, Verbindlichkeiten und Finanzinstrumente ergibt.

Das Marktrisiko besteht ebenfalls aus verschiedenen Risikosubkategorien. Die nachfolgende Grafik veranschaulicht die Zusammensetzung der einzelnen Risikosubkategorien (vor Diversifikation):

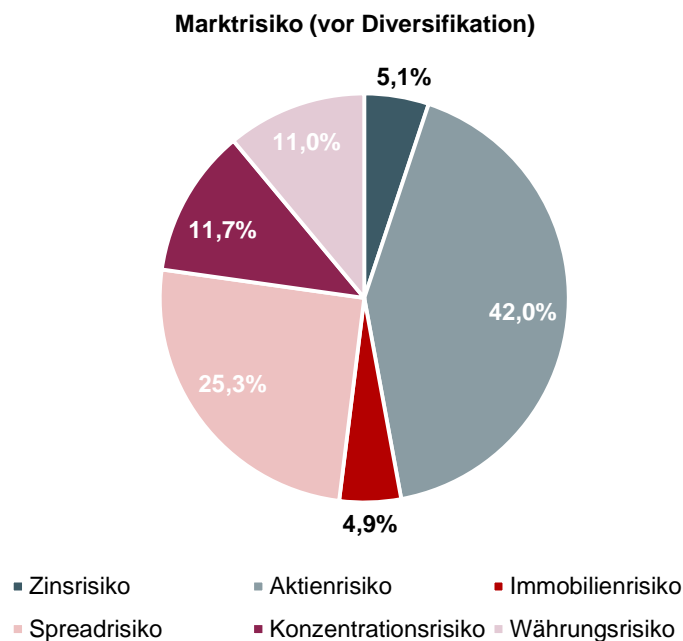

Die wesentlichen Subkategorien zum 31. Dezember 2018 für die SIGNAL IDUNA Allgemeine werden im Folgenden kurz erläutert.

Die wesentlichste Subkategorie im Marktrisiko der SIGNAL IDUNA Allgemeine ist das **Aktienrisiko** mit einem relativen Anteil von 42,0 %. Als Aktienrisiko wird das Risiko von Verlusten aus der Sensitivität der Werte von Vermögen, Verbindlichkeiten und Finanzinstrumenten in Bezug auf Veränderungen in der Höhe oder bei der Volatilität der Marktpreise von Aktien bezeichnet.

Das **Spreadrisiko** hat einen relativen Anteil von 25,3 %. Dies bezeichnet das Risiko von Verlusten aus der Sensitivität der Werte von Vermögen, Verbindlichkeiten und Finanzinstrumenten in Bezug auf Veränderungen in der Höhe oder bei der Volatilität der Credit Spreads über der risikofreien Zinskurve. Im Rahmen der Bewertung des Spreadrisikos werden die Auswirkungen der Änderungen von Credit Spreads gegenüber dem risikolosen Zins auf den Marktwert von Kapitalanlagen unter Kreditrisikoaspekten analysiert. Die Veränderung der Credit Spreads resultiert aus Bonitätsänderungen der Schuldner sowie Veränderungen der Liquidität und somit der Handelbarkeit der Kapitalanlage.

Das **Konzentrationsrisiko** hat einen relativen Anteil von 11,7 %. Es beschreibt zusätzliche Risiken, die entweder durch eine geringe Diversifikation des Anlageportfolios oder durch eine hohe Exponierung gegenüber dem Ausfall eines einzelnen Wertpapieremittenten oder einer Gruppe verbundener Emittenten bedingt sind. Das Konzentrationsrisiko der SIGNAL IDUNA Allgemeine zum 31. Dezember 2018 ergibt sich aus Investments bei europäischen Kreditinstituten.

Das **Währungsrisiko** hat einen relativen Anteil von 11,0 %. Es bezeichnet das Risiko von Verlusten aus der Sensitivität der Werte von Vermögen, Verbindlichkeiten und Finanzinstrumenten in Bezug auf Veränderungen in der Höhe oder bei der Volatilität der Wechselkurse.

Währungsrisiken ergeben sich zum Beispiel aus der Aufwertung der Inlandswährung bzw. Abwertung der Auslandswährung im Hinblick auf Anlagen, die in Auslandswährungen gehalten werden. Eine Realisierung des Risikos ergibt sich in diesem Fall unter anderem, falls die entsprechende Kapitalanlage veräußert wird oder werden muss oder im Falle der Bilanzierung nach dem strengen Niederstwertprinzip.

Das **Zinsrisiko** (relativer Anteil = 5,1 %) besteht für alle Vermögenswerte, Verbindlichkeiten und Finanzinstrumente, deren Marktwert auf eine Änderung der risikofreien Zinskurve reagiert oder für die Verluste durch die Volatilität der Zinssätze entsteht. Neben Marktwertverlusten durch einen Zinsanstieg ergibt sich das Risiko auch daraus, dass bei der Neuanlage in Niedrigzinsphasen Zinserträge ggf. nicht mehr ausreichen, um passivseitige Anforderungen zu erfüllen.

Der Diversifikationseffekt im Marktrisiko liegt bei der SIGNAL IDUNA Allgemeine bei rund 28 %.

Wesentliche Änderungen im Vergleich zum Vorjahr ergeben sich durch den Rückgang des Aktienrisikos, welcher unter anderem auf einen kapitalmarktbedingten Marktwertverlust zurückzuführen ist. Das Zinsrisiko sinkt insbesondere aufgrund des Rückgangs der Marktwerte der Passiva.

Zur Risikominderung von Marktrisiken werden bewährte Verfahren angewendet. So werden Kurs- und Währungsrisiken mittels Futures, Optionen und Devisentermingeschäften abgesichert. Die Steuerung des Spreadrisikos erfolgt im Rahmen eines mehrstufigen Prozesses. Die Anlage erfolgt grundsätzlich auf Basis eines definierten Emittentenuniversums. Die betreffenden Emittenten werden vor Aufnahme einem intensiven Prüfungsprozess unterworfen. Diese Einschätzung wird im weiteren Verlauf regelmäßig überprüft und gegebenenfalls angepasst. Emittenten, die aufgrund einer negativen Einschätzung aktuell für die Neuanlage gesperrt sind oder unter besonderer Beobachtung stehen, werden auf eine Watchlist gesetzt. Das Zinsrisiko wird über Durationsanalysen gesteuert. Die Steuerung des Konzentrationsrisikos erfolgt über die Vergabe von Limiten für die jeweiligen Emittenten und Anlagesegmente, deren Einhaltung kontinuierlich überwacht wird. Immobilienrisiken werden über Anlegerausschüsse und -richtlinien sowie die

laufende Überwachung der Objekte durch das Portfolio- und Risikomanagement und deren Bewertung durch neutrale Gutachter begegnet.

Im Einklang mit dem Grundsatz der unternehmerischen Vorsicht erfolgt die Kapitalanlage der SIGNAL IDUNA Allgemeine unter Berücksichtigung der Risikotragfähigkeit des Unternehmens sowie unter spezifischer Ausgestaltung der Anlagegrundsätze Sicherheit, Rentabilität, Liquidität und Qualität. Die Anlage von Vermögenswerten erfolgt grundsätzlich im besten Interesse der Versicherungsnehmer und Anspruchsberechtigten.

Die Kapitalanlagestrategie berücksichtigt die Verpflichtungsstrukturen der versicherungstechnischen Passiva und basiert auf kurz-, mittel- und langfristigen Einschätzungen der Renditeerwartungen und Risiken in den relevanten Kapitalmarktsegmenten. Es werden nur Risiken eingegangen, die hinsichtlich ihrer Auswirkungen eingeschätzt werden können und für deren Steuerung über das erforderliche Know-how sowie die erforderlichen Methoden verfügt wird. Die Kapitalanlagestrategie ist konsistent zur Geschäfts- und Risikostrategie des Unternehmens. Die Risikotoleranzschwellen stehen im Einklang mit dem Risikoappetit des Unternehmens.

Für das Marktrisiko wurden Sensitivitätsberechnungen zum Zinsrisiko und zum Marktrisiko als Ganzes durchgeführt.

Es wurden die Auswirkungen einer Verschiebung der Zinsstrukturkurve untersucht. Bei dieser Sensitivität wird die risikofreie Zinsstrukturkurve um -50 Basispunkte bei konstanter UFR parallel verschoben. Die Zinsstrukturkurve stellt eine wesentliche Berechnungsannahme bei der Risikobeurteilung dar. Eine Variation dieser Kurve kann sich sowohl auf die Eigenmittel als auch auf die Solvenzkapitalanforderung auswirken. Die Analyse der Ergebnisse zeigt nur eine geringe Auswirkung des veränderten Zinsniveaus auf die Bedeckungsquote SIGNAL IDUNA Allgemeine. Diese sinkt um rund 2,9 %-Punkte. Die Solvenzkapitalanforderung für das Marktrisiko sinkt in dieser Berechnung um 13.814 TEUR, die gesamte Solvenzkapitalanforderung sinkt um 7.963 TEUR. Die adverse Wirkung dieser Berechnung auf die Risiken lässt sich durch das ohnehin geringe Zinsniveau und die aufsichtsrechtliche Berechnungsmethodik des Zinsrisikos erklären. Der Rückgang der Bedeckungsquote resultiert in dieser Berechnung maßgeblich aus dem Rückgang der Eigenmittel von 38.022 TEUR. Diese Sensitivitätsberechnung unterstreicht die geringe Abhängigkeit der SIGNAL IDUNA Allgemeine von Veränderungen des Zinsumfeldes. Es lässt sich jedoch festhalten, dass ein solches Szenario die Solvabilität der SIGNAL IDUNA Allgemeine nicht gefährden würde.

Zur Untersuchung der Bedeutung des Marktrisikos für die SIGNAL IDUNA Allgemeine wurde das Marktrisiko, um +15 % relativ erhöht. Durch diese Variation steigt die Solvenzkapitalanforderung für das Marktrisiko um 56.991 TEUR und die gesamte Solvenzkapitalanforderung um 50.060 TEUR an. Die Bedeckungsquote der SIGNAL IDUNA Allgemeine reduziert sich um rund 17 %-Punkte. Die Sensitivitätsanalyse zeigt, dass die Bedeckungsquote der SIGNAL IDUNA Allgemeine damit recht deutlich auf eine Erhöhung des Marktrisikos reagiert. Insgesamt lässt sich dennoch festhalten, dass auch ein derartiges Szenario die Solvabilität der SIGNAL IDUNA Allgemeine nicht gefährden würde.

C.3 Kreditrisiko (= Gegenparteiausfallrisiko)

Das Gegenparteiausfallrisiko trägt möglichen Verlusten Rechnung, die sich aus einem unerwarteten Ausfall oder der Verschlechterung der Bonität von Gegenparteien und Schuldnern von Versicherungs- und Rückversicherungsunternehmen ergeben.

Bei der Bewertung des Ausfallrisikos werden die risikomindernden Verträge wie Rückversicherungsvereinbarungen, Verbriefungen und Derivate sowie Forderungen gegenüber Vermittlern und alle sonstigen Kreditrisiken, die im Spreadrisiko nicht abgedeckt sind, berücksichtigt.

Das Gegenparteiausfallrisiko ist gemäß der Berechnung nach der Standardformel eher von untergeordneter Bedeutung und beträgt 12.594 TEUR.

Zur Risikominderung im Bereich Kapitalanlagen werden Limite definiert und laufend überwacht.

Im Zusammenhang mit Rückversicherung werden derzeit keine derartigen Risikominderungstechniken eingesetzt. Die gute Bonität unserer Rückversicherer wird als ausreichende Sicherheit angesehen. Die Auswahl der Rückversicherer orientiert sich an Qualitätskriterien hinsichtlich der Finanzstärke, der fachlichen Qualität, den Möglichkeiten der Zusammenarbeit sowie der geschäftlichen Ausrichtung des Unternehmens. Die Ratingeinstufungen der Rückversicherer sind ein weiteres wichtiges Indiz für deren Solidität. Zudem wird dieses Ausfallrisiko durch den Einkauf von Rückversicherungsschutz bei mehreren Rückversicherungspartnern diversifiziert. Insgesamt verteilen sich sowohl die Abrechnungsforderungen gegenüber Rückversicherern als auch deren Beteiligungen an den versicherungstechnischen Rückstellungen auf Unternehmen mit hohen Ratingklassen von internationalen Ratingagenturen.

Das sich aus bestehenden Forderungen gegenüber Versicherungsvermittlern ergebende Gegenparteiausfallrisiko wird beispielsweise durch die Umsetzung der gesetzlichen Regelungen zur Provisionsstornohaftung sowie durch die Tatsache gemildert, dass ausstehende Forderungen gegenüber Vermittlern mit zukünftig entstehenden Provisionsansprüchen der betroffenen Vermittler verrechnet werden können.

Das Risiko des Ausfalls von Forderungen gegenüber Versicherungsnehmern wird beispielsweise durch eine vorvertragliche Prüfung der wirtschaftlichen Leistungsfähigkeit unserer Vertragspartner gemildert.

Aufgrund der untergeordneten Bedeutung des Gegenparteiausfallrisikos wurden im Berichtszeitraum keine Stress-tests und Sensitivitätsanalysen durchgeführt.

C.4 Liquiditätsrisiko

Primäres Ziel der Steuerung der Liquiditätsrisiken ist die Sicherstellung der für die jederzeitige Erfüllung unserer Verpflichtungen notwendigen Liquidität unter Wahrung der Rentabilität. Die Wahrnehmung dieser Aufgaben obliegt der Finanzplanung, dem Cashmanagement sowie dem Anlageprozess der freien Liquidität unter Einbindung des Asset Managements und dem Kapitalanlagencontrolling.

Die Steuerung der Liquiditätsrisiken bezieht sich auf kurz- und mittelfristige Risiken. Kurzfristig bedeutet in diesem Zusammenhang die Tages-, Monats- und Jahressicht. Mittelfristig beinhaltet einen Zeitraum von in der Regel zwischen einem und vier Jahren (Geschäftsjahr + drei Planjahre) bis hin zu maximal sechs Jahren (Geschäftsjahr + fünf Planjahre).

Darüber hinausgehende Zeiträume werden in Form von mittel- bis langfristigen Szenarien durch den Asset-/Liability-Management-Prozess (ALM-Prozess) abgedeckt.

Die gesamte Liquiditätssituation wird im Betrachtungszeitraum bei der SIGNAL IDUNA Allgemeine als unkritisch beurteilt.

Der bei künftigen Prämien einkalkulierte erwartete Gewinn (EPIFP) beträgt 189.612 TEUR zum 31. Dezember 2018.

C.5 Operationelles Risiko

Operationelle Risiken beschreiben das Verlustrisiko, das sich aus der Unangemessenheit oder dem Versagen von internen Prozessen, Mitarbeitern und Systemen oder durch externe Ereignisse ergibt. Sie betreffen die Qualität und Effizienz der Organisation, der funktionalen Abläufe, des Personals, der Technik und der Kontrolle. Außerdem ist das Rechtsrisiko ein Bestandteil des operationellen Risikos.

Zur weiteren Verbesserung einer nachvollziehbaren, effizienten und wirksamen Steuerung von im Geschäftsbetrieb existierenden operationellen Risiken wird das Interne Kontrollsystem stetig weiterentwickelt.

Da in der SIGNAL IDUNA Gruppe alle wesentlichen Geschäftsprozesse und Aufgaben durch Informationstechnik (IT) unterstützt werden, liegt hier ein besonderer Schwerpunkt in der Betrachtung der operationellen Risiken.

IT-Risiken umfassen dabei alle IT-bezogenen Risiken, die aus dem Eigentum, dem Betrieb, der Nutzung sowie bei Änderungen von Informationstechnologie entstehen.

Einem möglichen Ausfall der IT-Systeme wird mit geeigneten technischen und organisatorischen Maßnahmen entgegengewirkt. Zentrale Elemente sind beispielsweise der Betrieb eines Sekundär-Rechenzentrums, die Durchführung umfangreicher Datensicherungen und -spiegelungen, maschinelle Überwachung der Systeme auf allen Ebenen, Bereitschaftsregelungen sowie Wartungsverträge mit den verschiedenen Anbietern von Hard- und Software.

Zum Schutz der Daten vor unberechtigtem Zugriff und Manipulation sind angemessene technische und organisatorische Vorkehrungen getroffen worden – z. B. durch die Installation von Firewall-Systemen (Trennung vom öffentlichen Netz), Virenscannern, Verschlüsselungen, abgesicherten Verbindungen (z. B. zu den Organisations- oder Gebietsdirektionen und den außerbetrieblichen Arbeitsplätzen) und die Nutzung von Authentifizierungssystemen. Die Eignung der beschriebenen Vorkehrungen wird regelmäßig, z. B. im Rahmen von Notfallübungen oder Penetrationstests, überprüft und bewertet.

Die IT-Funktion wirkt den im Zuge der fortschreitenden Digitalisierung entstandenen neuen digitalen Bedrohungen, insbesondere Cyber-Risiken, hinreichend entgegen. Die Vertraulichkeit, Verfügbarkeit und Integrität von Daten und Informationen wird bei der Verarbeitung derselben jederzeit gewährleistet. Die SIGNAL IDUNA Gruppe stellt eine hinreichende Informationssicherheit aller IT-Infrastrukturen und -Anwendungen sicher.

Um die Sicherheit aller vorhandenen Informationen zu managen, orientiert sich die Informationssicherheit der SIGNAL IDUNA Gruppe an international anerkannten Standards zur Informationssicherheit (ISO 27001/ISO 27002). Es existiert ein übergeordnetes Sicherheitskonzept, welches durch die Informationssicherheitspolitik sowie durch die Informationssicherheitsleitlinie und weitere Richtlinien zum Information Security Management System (ISMS) ergänzt wird. Informationssicherheitsrisiken werden im Rahmen des ISMS kontinuierlich auf unterschiedlichen Wegen identifiziert (z. B. Allgemeine Risikoanalyse, Audits). Die Informationssicherheit ist neben der Überwachung des Einhaltens

von Informationssicherheitsvorgaben auch für die Behandlung von Informationssicherheitsvorfällen verantwortlich. Darüber hinaus werden von ihr Sensibilisierungs- und Schulungsmaßnahmen (Awareness) durchgeführt.

Es ist die grundsätzliche Zielrichtung der IT, die Komplexität der Infrastruktur und Anwendungslandschaft weiter zu reduzieren, neue Technologien bereitzustellen und die IT-Organisation in Richtung agiler Organisationsstrukturen weiterzuentwickeln. Im Rahmen der VISION2023 soll zudem durch die Umsetzung vollständig digitalisierter Prozesse und die gezielte Bereitstellung von kundenzentrierten Lösungen eine weitere Steigerung der Kundenorientierung ermöglicht werden.

Für die wesentlichen **Prozesse** der SIGNAL IDUNA Gruppe werden Prozessdokumentationen erstellt, die jeweiligen prozessrelevanten Risiken identifiziert und entsprechende risikomindernde/-vermeidende Kontrollen/Maßnahmen durch den prozessverantwortlichen Bereich aufgesetzt. Kontrollen können vor- oder nachgelagert zum Prozess greifen, präventiver oder detektiver Art sein sowie automatisiert, teilautomatisiert oder manuell ablaufen. Unter risikomindernden/-vermeidenden Maßnahmen werden Schulungs-, Kommunikations- und organisatorische Maßnahmen verstanden, welche reduzierenden/vermeidenden Einfluss auf die prozessrelevanten Risiken haben.

Das **Compliance-Risiko** ist definiert als Auswirkungen aus dem Verstoß gegen die Einhaltung der zu beachtenden Gesetze und Verordnungen, aufsichtsbehördlichen Anforderungen sowie sonstigen internen und externen Vorgaben und Standards. Diese Auswirkungen umfassen finanzielle Schäden, Sanktionen der Aufsichts- und Ermittlungsbehörden, Reputationsschäden und Haftungstatbestände der Organmitglieder. Die Einhaltung der zu beachtenden Gesetze und Verordnungen, aufsichtsbehördlichen Anforderungen sowie sonstigen internen und externen Vorgaben und Standards wird durch die Umsetzung umfassender präventiver Maßnahmen (z. B. Rechtsmonitoring, regelmäßige Überwachungshandlungen und Compliance-Risikoanalysen) unterstützt. Grundlage des rechtskonformen Verhaltens aller Mitarbeiter sind der Compliance-Kodex der SIGNAL IDUNA Gruppe, Compliance-Schulungen sowie umfassende interne Richtlinien und Anweisungen.

Das **Rechtsrisiko** bezeichnet das Risiko von Verlusten aufgrund von Änderungen des durch die Rechtsprechung vorgegebenen Rahmens sowie durch Änderungen in der Gesetzgebung.

Zur Reduzierung (bzw. Vermeidung) von Compliance- und Rechtsrisiken wird eine regelmäßige Beobachtung des Rechtsraumes durchgeführt. Relevante Rechtsänderungen und die aktuelle Rechtsprechung werden über ein eigenes Informationssystem an die für die Geschäftsprozesse verantwortlichen Mitarbeiter weitergegeben. Festgestellten Rechtsänderungen kann so zeitnah entsprochen werden und Verstößen gegen die aktuelle Rechtslage wird vorgebeugt.

Das Unternehmen ist beispielsweise von Änderungen wie neuer Datenschutzanforderungen (EU-Datenschutzgrundverordnung), der EU-Versicherungsvertriebsrichtlinie (IDD, Insurance Distribution Directive) sowie Versicherungsaufsichtlichen Anforderungen an die IT (VAIT) betroffen.

Im Zusammenhang mit einer Beteiligung an einem geschlossenen Immobilienfonds ist die SIGNAL IDUNA Allgemeine von Herrn Anno August Jagdfeld sowie dem Immobilienfonds verklagt worden. Weitere Details hierzu können Kapitel A.1.7 entnommen werden.

Um langfristig unsere Ziele erreichen zu können, sind wir auf unsere **Mitarbeiter** und deren individuellen Stärken angewiesen.

Das Unternehmen unterstützt die systematische und an der Unternehmensstrategie ausgerichtete Entwicklung der Fähigkeiten und des Wissens ihrer Mitarbeiter und Führungskräfte durch ein professionelles Kompetenzmanagement. Im Rahmen des betrieblichen Gesundheitsmanagements werden verschiedene Angebote ermöglicht. Hierdurch wird dem operationellen Risiko entgegengewirkt.

Risikosensitivitäten wurden bisher im Rahmen operationeller Risiken nicht betrachtet.

C.6 Andere wesentliche Risiken

Bei den anderen wesentlichen Risiken handelt es sich nach unserer Definition um Risikosubkategorien, die fachlich keiner anderen Risikokategorie zugeordnet werden können. Die anderen wesentlichen Risiken umfassen das Neugeschäftsrisiko, das Reputationsrisiko und das strategische Risiko. Diese Risiken begründen für das Unternehmen keinen Kapitalbedarf.

Beim **Reputationsrisiko** handelt es sich um das Risiko einer möglichen Beschädigung des Rufes des Unternehmens infolge einer negativen Wahrnehmung in der Öffentlichkeit (z. B. bei Kunden, Geschäftspartnern, Eigentümern, Behörden).

Das Reputationsrisiko ist in der Regel ein Risiko, das im Zusammenhang mit anderen Risiken auftritt. So kann sich ein Reputationsschaden unter anderem auf das Neugeschäft und die Stornoquoten und damit auf die Bestandsentwicklung auswirken.

Um Reputationsrisiken zu begegnen, gelten Kommunikationskonzepte und Kommunikationsleitlinien. Darüber hinaus wird gegebenenfalls auf externe Unterstützung von Kommunikationsspezialisten zurückgegriffen.

Beim **strategischen Risiko** handelt es sich um "negative Veränderungen im Unternehmenswert" als Folge von strategischen Entscheidungen und deren Umsetzung oder von Änderungen des wirtschaftlichen Umfeldes.

Das strategische Risiko wird im Rahmen des Konzernsteuerungsprozesses, in dem alle finanziellen Steuerungsprozesse zusammengefasst werden, gesteuert. Durch die drei Ebenen Strategie (Zielbildung), Planung (zur Zielerreichung) und Controlling (Überprüfung der Zielerreichung, Maßnahmendurchführung) und die laufende Berichterstattung an den Vorstand wird sichergestellt, dass das Risiko regelmäßig überwacht wird.

Das **Neugeschäftsrisiko** umfasst das Risiko, dass gesetzte Ziele für das Neugeschäft nicht erreicht werden und dieser Umstand negativ auf die Bestandsentwicklung des Unternehmens wirkt.

Zur Wahrnehmung von Wachstumschancen sowie zur stetigen Verbesserung der Ertragssituation wurde eine Vielzahl von Maßnahmen entwickelt, die diesem Risiko entgegenwirken. Besonders zu nennen sind die erfolgreiche Markteinführung der neuen Privatschutz-Produktgeneration, die in 2019 fortgesetzt wird, sowie unsere Wachstumsprogramme für die Komposit-Sparten, mit denen wir die Bedürfnisse des Marktes decken.

Die Erreichung der Neugeschäftsziele wird laufend überwacht. Bezüglich der Steuerung des Vertriebes führt die SIGNAL IDUNA Gruppe ein intensives Vertriebscontrolling durch, in dem verschiedene Regelberichte und fallbezogene Ad-hoc-Berichte bezüglich der wesentlichen Kennzahlen etabliert sind.

Darüber hinaus wird das Neugeschäftsrisiko über die Diversifikationseffekte, die aufgrund verschiedener Vertriebskanäle und Sparten entstehen, positiv beeinflusst/gemindert.

C.7 Sonstige Angaben

Sonstige wesentliche Angaben liegen nicht vor.

D. Bewertung für Solvabilitätszwecke

Innerhalb des nachstehenden Kapitels werden bedeutsame Vermögenswerte und Verbindlichkeiten des Unternehmens angesprochen. Als bedeutsam wurden in diesem Kontext diejenigen Positionen angesehen, die in Bezug auf die Bilanzsumme der Vermögenswerte der Solvabilitätsübersicht eine Größenordnung von mindestens 3 % erreichen.

Darüber hinaus sind in Ausnahmefällen auch Positionen angesprochen worden, die den genannten Schwellenwert zwar nicht erreichten, bei denen eine Beschreibung jedoch aus anderen Gründen sachgerecht erschien. In diesem Falle findet sich eine Erläuterung dieses Umstandes innerhalb des entsprechenden Unterkapitels. Die vollständige Solvabilitätsübersicht ist als S.02.01.02.01 in der Anlage enthalten.

D.1 Vermögenswerte

Die nachfolgende Tabelle gibt einen Überblick über die Vermögenswerte der SIGNAL IDUNA Allgemeine:

Vermögenswerte	Solvabilität-II-Wert 2018 TEUR	Solvabilität-II-Wert 2017 TEUR
Immobilien, Sachanlagen und Vorräte für den Eigenbedarf	5.322	7.192
Anlagen (außer Vermögenswerten für indexgebundene und fondsgebundene Verträge)	2.960.273	2.962.490
Anteile an verbundenen Unternehmen, einschließlich Beteiligungen	626.627	636.398
Aktien	21	21
Aktien – nicht notiert	21	21
Anleihen	1.348.039	1.386.162
Staatsanleihen	198.688	198.730
Unternehmensanleihen	1.138.466	1.176.599
Strukturierte Schuldtitel	10.885	10.833
Organismen für gemeinsame Anlagen	895.585	869.909
Einlagen außer Zahlungsmitteläquivalenten	90.000	70.000
Darlehen und Hypotheken	24.499	25.372
Darlehen und Hypotheken an Privatpersonen	24.499	25.372
Einforderbare Beträge aus Rückversicherungsverträgen von:	78.369	72.207
Nichtlebensversicherungen und nach Art der Nichtlebensversicherung betriebenen Krankenversicherungen	62.851	50.646
Nichtlebensversicherungen außer Krankenversicherungen	63.668	55.028
nach Art der Nichtlebensversicherung betriebenen Krankenversicherungen	-817	-4.381
Lebensversicherungen und nach Art der Lebensversicherung betriebenen Krankenversicherungen außer Krankenversicherungen und fonds- und indexgebundenen Versicherungen	15.518	21.561
nach Art der Lebensversicherung betriebenen Krankenversicherungen	1.725	1.707
Lebensversicherungen außer Krankenversicherungen und fonds- und indexgebundenen Versicherungen	13.793	19.854
Forderungen gegenüber Versicherungen und Vermittlern	18.040	19.013
Forderungen gegenüber Rückversicherern	34	1.066
Forderungen (Handel, nicht Versicherung)	59.706	55.109
Zahlungsmittel und Zahlungsmitteläquivalente	8.262	11.649
Sonstige nicht an anderer Stelle ausgewiesene Vermögenswerte	362	219
Vermögenswerte Gesamt	3.154.868	3.154.316

Die in der Solvabilitätsübersicht unter den Vermögenswerten ausgewiesenen einforderbaren Beträge aus Rückversicherungen sind Teil der unter D.2 dargestellten versicherungstechnischen Rückstellungen und werden entsprechend dort beschrieben.

Als bedeutsame Vermögenswerte werden im Folgenden dargestellt:

- Anteile an verbundenen Unternehmen einschließlich Beteiligungen
- Staatsanleihen
- Unternehmensanleihen
- Organismen für gemeinsame Anlagen
- Einlagen außer Zahlungsmitteläquivalenten

Anteile an verbundenen Unternehmen einschließlich Beteiligungen (C0010/R0090)

Zum Berichtsstichtag betrug der Wert der Anteile an verbundenen Unternehmen 626.627 TEUR (Vorjahr: 636.398 TEUR).

Die Bewertung der Anteile an verbundenen Unternehmen erfolgt gemäß der in Artikel 13 in Verbindung mit Artikel 10 DVO beschriebenen Bewertungshierarchie.

Anteile an verbundenen Unternehmen, für die keine beobachtbaren Marktpreise vorliegen, werden grundsätzlich mittels der Adjusted-Equity-Methode bewertet. Grundlage hierfür bilden die handelsrechtlichen Bilanzen der verbundenen Unternehmen, die auf Solvabilität II Marktwerte gemäß § 74 VAG umbewertet werden. Der Anteil der derart bewerteten Anlagen am Gesamtbestand beträgt 72,0 %.

Für einige verbundene Unternehmen sind weder die Standardbewertungs- noch die Adjusted-Equity-Methode anwendbar. Gemäß Artikel 13 Absatz 6 in Verbindung mit Artikel 9 Absatz 4 bzw. Artikel 13 Absatz 1 (c) DVO wird für die Bewertung dieser Anteile der im HGB-Anhang ausgewiesene Zeitwert gemäß § 56 RechVersV herangezogen. Die Ermittlung dieser Zeitwerte erfolgt mithilfe gängiger Bewertungsverfahren (Ertragswertverfahren), deren Parameter nach objektivierten Kriterien festgelegt werden. Die gewählten Bewertungsmethoden stehen mit dem in Artikel 10 Absatz 7 (a) DVO genannten Ansatz in Einklang. Die Angemessenheit der Bewertung wird dadurch sichergestellt, dass die verwendeten Inputfaktoren auf eben diese Kriterien – höchstmögliche Objektivität und Marktrelevanz – überprüft werden. Der Anteil der mit alternativen Bewertungsmethoden bewerteten Anlagen am Gesamtbestand beträgt 28,0 %.

Im Rahmen von Solvency II wurde für die Anteile an verbundenen Unternehmen ein um 350.460 TEUR höherer Wert als in der HGB-Bilanz ausgewiesen.

Diese Differenz resultiert aus der Tatsache, dass die Anteile an verbundenen Unternehmen im Jahresabschluss abweichend zur Solvabilitätsübersicht nicht zu Marktwerten, sondern gemäß den jeweiligen HGB-Vorschriften mit den Anschaffungskosten angesetzt, die gemäß dem gemilderten Niederstwertprinzip gegebenenfalls um außerplanmäßige Abschreibungen im Berichtsjahr oder in der Vergangenheit gemindert werden.

Staatsanleihen (C0010/R0140)

Zum Berichtsstichtag beträgt der Wert der Staatsanleihen 198.688 TEUR (Vorjahr 198.730 TEUR).

Börsennotierte Staatsanleihen werden grundsätzlich gemäß Artikel 10 Absatz 2 DVO mit dem an einem aktiven Markt festgestellten Marktpreis bewertet. Bei der Beurteilung des Vorhandenseins eines aktiven Marktes werden gemäß

Absatz 4 die folgenden Kriterien herangezogen, die in den von der Kommission nach der Verordnung (EG) Nr. 1606/2002 übernommenen Internationalen Rechnungslegungsstandards definiert sind:

- Homogenität der Produkte
- Preisstellung
- regelmäßiger Handel / regelmäßige Nachfrage

Der so bewertete Anteil beträgt 94,4 % der gesamten Staatsanleihen.

Nicht börsennotierte Staatsanleihen werden ebenfalls gemäß Artikel 10 Absatz 6 (b) und Absatz 7 (b) mittels Zinssatz und Credit Spreads unter Anwendung des einkommensbasierten Ansatzes bewertet. In diesen Fällen werden die Zeitwerte mittels der Discounted-Cash-Flow-Methode unter Berücksichtigung der bis zum Stichtag aufgelaufenen Stückzinsen ermittelt. Die Bewertung basiert auf der restlaufzeitadäquaten Euro-Swap-Kurve zum Bewertungsstichtag zzgl. eines anlagenspezifischen Risikoaufschlags, der sich an den am Markt beobachtbaren Spreads für gleichartige Vermögensgegenstände orientiert. Der Anteil der unter Anwendung des einkommensbasierten Ansatzes bewerteten Staatsanleihen am Gesamtbestand beträgt 9,6 %.

Die Bewertung der Staatsanleihen basiert entweder auf direkt an Märkten gebildeten Preisen oder auf Zinskurven und Credit Spreads und damit auf direkt an Märkten beobachtbaren Inputfaktoren und ist daher als angemessen zu betrachten. Bewertungsunsicherheiten resultieren im Wesentlichen aus der Auswahl der Referenz-Vermögenswerte im Hinblick auf die Festlegung der Risikoaufschläge.

An Märkten gebildete Preise enthalten bereits die Erwartungen der Marktteilnehmer bezüglich der künftigen Entwicklung der Vermögenswerte. Bei der Bewertung der Staatsanleihen anhand der Discounted-Cash-Flow-Methode werden Erwartungen bezüglich der zukünftigen Entwicklung der Vermögensgegenstände im Rahmen des verwendeten Risikoaufschlags berücksichtigt.

Bei der Bewertung von Vermögensgegenständen ist grundsätzlich die Verwendung von an aktiven Märkten gebildeten Marktpreisen für identische Vermögensgegenstände gefordert. Ist dies nicht möglich, können alternative Bewertungsmethoden angewandt werden, wobei die verwendeten Bewertungsparameter höchstmögliche Objektivität und Marktrelevanz aufweisen müssen.

Die gewählten Bewertungsmethoden stehen mit den in Artikel 10 Absatz 7 (a) und (b) DVO genannten Ansätzen in Einklang. Die Angemessenheit der Bewertung wird sichergestellt, indem die verwendeten Inputfaktoren regelmäßig auf eben diese Kriterien - höchstmögliche Objektivität und Marktrelevanz - geprüft werden.

Im Rahmen von Solvency II wurde ein um 7.447 TEUR höherer Wert als im HGB-Jahresabschluss ermittelt.

Die Differenz resultiert aus der Tatsache, dass die Staatsanleihen im Jahresabschluss abweichend zur Solvabilitätsübersicht nicht zu Marktwerten, sondern gemäß den jeweiligen HGB-Vorschriften folgendermaßen bilanziert und bewertet werden:

Börsennotierte Staatsanleihen werden für die Zwecke des HGB-Abschlusses zu fortgeführten Anschaffungskosten bilanziert und grundsätzlich nach dem strengen Niederstwertprinzip bewertet. Für ausgewählte Inhaberschuldverschreibungen wird von der Möglichkeit des § 341b Absatz 2 zweiter Halbsatz HGB (Bewertung bestimmter Kapitalanlagen nach den für das Anlagevermögen geltenden Vorschriften) Gebrauch gemacht. Bei diesen Papieren findet das gemilderte Niederstwertprinzip Anwendung.

Bei nicht börsennotierten Staatsanleihen mit Kuponzahlung, die als Namensschuldverschreibung ausgestattet sind, werden die Nennwerte aktiviert, gegebenenfalls vermindert um außerplanmäßige Abschreibungen. Im Falle von Schuldscheindarlehen werden die Anschaffungskosten zuzüglich oder abzüglich der kumulierten Amortisation einer Differenz zwischen den Anschaffungskosten und dem Rückzahlungsbetrag unter Anwendung der Effektivzinsmethode angesetzt, gegebenenfalls vermindert um außerplanmäßige Abschreibungen.

Unternehmensanleihen (C0010/R0150)

Zum Berichtsstichtag beträgt der Wert der Unternehmensanleihen 1.138.466 TEUR (Vorjahr 1.176.599 TEUR).

Börsennotierte Unternehmensanleihen werden grundsätzlich gemäß Artikel 10 Absatz 2 DVO mit dem an einem aktiven Markt festgestellten Marktpreis bewertet. Bei der Beurteilung des Vorhandenseins eines aktiven Marktes werden gemäß Absatz 4 die folgenden Kriterien herangezogen, die in den von der Kommission nach der Verordnung (EG) Nr. 1606/2002 übernommenen Internationalen Rechnungslegungsstandards definiert sind:

- Homogenität der Produkte
- Preisstellung
- regelmäßiger Handel / regelmäßige Nachfrage

Der Anteil der derart bewerteten Unternehmensanleihen am Gesamtbestand beträgt 11,1 %.

In einzelnen Fällen hat die Prüfung anhand der Kriterien für einen aktiven Markt ergeben, dass es sich nicht um einen solchen handelt. In diesen Fällen werden die betreffenden Vermögenswerte gemäß Artikel 10 Absatz 6 (b) und Absatz 7 (b) DVO mittels Zinssatz und Credit Spreads unter Anwendung des einkommensbasierten Ansatzes bewertet. Der Zeitwert wurde mittels der Discounted-Cash-Flow-Methode unter Berücksichtigung der bis zum Stichtag aufgelaufenen Stückzinsen ermittelt. Die Bewertung basiert auf der restlaufzeitadäquaten Euro-Swap-Kurve zum Bewertungsstichtag zzgl. eines anlagenspezifischen Risikoaufschlags, der sich an den am Markt beobachtbaren Spreads für gleichartige Vermögensgegenstände orientiert.

Nicht börsennotierte Unternehmensanleihen werden ebenfalls gemäß Artikel 10 Absatz 6 (b) und Absatz 7 (b) DVO mittels Zinssatz und Credit Spreads unter Anwendung des einkommensbasierten Ansatzes bewertet. In diesen Fällen werden die Zeitwerte mittels der Discounted-Cash-Flow-Methode unter Berücksichtigung der bis zum Stichtag aufgelaufenen Stückzinsen ermittelt. Die Bewertung basiert auf der restlaufzeitadäquaten Euro-Swap-Kurve zum Bewertungsstichtag zzgl. eines anlagenspezifischen Risikoaufschlags, der sich an den am Markt beobachtbaren Spreads für gleichartige Vermögensgegenstände orientiert. Der Anteil der unter Anwendung des einkommensbasierten Ansatzes bewerteten Unternehmensanleihen am Gesamtbestand beträgt 86,3 %.

Unternehmensanleihen, die als Commercial Paper ausgestattet sind, werden mit ihren fortgeführten Anschaffungskosten zuzüglich der jeweils aufgrund der kapitalabhängigen Effektivzinsberechnung ermittelten zeitanteiligen Zinsforderungen bewertet. Es handelt sich hierbei um Anlagen mit sehr kurzer Laufzeit, die daher wie Einlagen (Position R0200) bewertet werden. Der Anteil der Commercial Papers am Gesamtbestand beträgt 2,5 %.

Die Bewertung der Unternehmensanleihen basiert entweder auf direkt an Märkten gebildeten Preisen oder auf Zinskurven und Credit Spreads und damit auf direkt an Märkten beobachtbaren Inputfaktoren und ist daher als angemessen zu betrachten. Bewertungsunsicherheiten resultieren im Wesentlichen aus der Auswahl der Referenz-Vermögenswerte im Hinblick auf die Festlegung der Risikoaufschläge.

An Märkten gebildete Preise enthalten bereits die Erwartungen der Marktteilnehmer bezüglich der künftigen Entwicklung der Vermögenswerte. Bei der Bewertung der Unternehmensanleihen anhand der Discounted-Cash-Flow-Methode werden Erwartungen bezüglich der zukünftigen Entwicklung der Vermögensgegenstände im Rahmen des verwendeten Risikoaufschlags berücksichtigt.

Bei der Bewertung von Vermögensgegenständen ist grundsätzlich die Verwendung von an aktiven Märkten gebildeten Marktpreisen für identische Vermögensgegenstände gefordert. Ist dies nicht möglich, können alternative Bewertungsmethoden angewandt werden, wobei die verwendeten Bewertungsparameter höchstmögliche Objektivität und Marktrelevanz aufweisen müssen.

Die gewählten Bewertungsmethoden stehen mit den in Artikel 10 Absatz 7 (a) und (b) DVO genannten Ansätzen in Einklang. Die Angemessenheit der Bewertung wird sichergestellt, indem die verwendeten Inputfaktoren regelmäßig auf eben diese Kriterien - höchstmögliche Objektivität und Marktrelevanz - geprüft werden.

Im Rahmen von Solvency II wurde ein um 95.257 TEUR höherer Wert als im HGB-Jahresabschluss ermittelt.

Die Differenz resultiert aus der Tatsache, dass die Unternehmensanleihen im Jahresabschluss abweichend zur Solvabilitätsübersicht nicht zu Marktwerten, sondern gemäß den jeweiligen HGB-Vorschriften folgendermaßen bilanziert und bewertet werden:

Börsennotierte Unternehmensanleihen werden für die Zwecke des HGB-Abschlusses zu fortgeführten Anschaffungskosten bilanziert und grundsätzlich nach dem strengen Niederstwertprinzip bewertet. Für ausgewählte Inhaberschuldverschreibungen wird von der Möglichkeit des § 341b Absatz 2 zweiter Halbsatz HGB (Bewertung bestimmter Kapitalanlagen nach den für das Anlagevermögen geltenden Vorschriften) Gebrauch gemacht. Bei diesen Papieren findet das gemilderte Niederstwertprinzip Anwendung.

Commercial Paper werden zu Anschaffungskosten zuzüglich der jeweils aufgrund der kapitalabhängigen Effektivzinsberechnung ermittelten zeitanteiligen Zinsforderungen bilanziert und unter Berücksichtigung des strengen Niederstwertprinzips bewertet.

Bei nicht börsennotierten Unternehmensanleihen mit Kuponzahlung, die als Namensschuldverschreibung ausgestattet sind, werden die Nennwerte aktiviert, gegebenenfalls vermindert um außerplanmäßige Abschreibungen. Im Falle von Schuldscheindarlehen werden die Anschaffungskosten zuzüglich oder abzüglich der kumulierten Amortisation

einer Differenz zwischen den Anschaffungskosten und dem Rückzahlungsbetrag unter Anwendung der Effektivzinsmethode angesetzt, gegebenenfalls vermindert um außerplanmäßige Abschreibungen.

Bei Unternehmensanleihen, die als Zerobonds ausgestattet sind, werden die fortgeführten Anschaffungskosten angesetzt, gegebenenfalls vermindert um außerplanmäßige Abschreibungen.

Organismen für gemeinsame Anlagen (C0010/R0180)

Zum Berichtsstichtag beträgt der Wert der Organismen für gemeinsame Anteile 895.585 (Vorjahr: 869.909 TEUR).

Organismen für gemeinsame Anlagen werden mit den von den Kapitalverwaltungsgesellschaften mitgeteilten Rücknahmekursen bewertet. Die Rücknahmekurse ergeben sich aus dem zur Anzahl der ausgegebenen Anteile in Beziehung gesetzten Fondsvermögen (Summe aller sich im Fonds befindlichen Vermögenswerte). Die Angemessenheit der Bewertung dieser Vermögenswerte sowie der verwendeten Bewertungsmethoden wird durch den Wirtschaftsprüfer der Kapitalverwaltungsgesellschaft geprüft und getestet.

Bei der Bewertung von Vermögenswerten ist grundsätzlich die Verwendung von an aktiven Märkten gebildeten Marktpreisen für identische Vermögensgegenstände gefordert. Ist dies nicht möglich, können alternative Bewertungsmethoden angewandt werden, wobei die verwendeten Bewertungsparameter höchstmögliche Objektivität und Marktrelevanz aufweisen müssen.

Die gewählte Bewertungsmethode steht mit dem in Artikel 10 Absatz 7 (a) DVO genannten Ansatz in Einklang. Die Angemessenheit der Bewertung wird sichergestellt, indem die verwendeten Inputfaktoren regelmäßig auf eben diese Kriterien - höchstmögliche Objektivität und Marktrelevanz - geprüft werden.

Im Rahmen von Solvency II wurde ein um 37.305 TEUR höherer Wert als in der HGB-Bilanz ermittelt.

Diese Differenz resultiert aus der Tatsache, dass die Organismen für gemeinsame Anlagen im Jahresabschluss abweichend zur Solvabilitätsübersicht nicht zu Marktwerten, sondern gemäß den jeweiligen HGB-Vorschriften zu Anschaffungskosten bilanziert und grundsätzlich unter Berücksichtigung des strengen Niederstwertprinzips bewertet werden. Für ausgewählte Vermögenswerte in dieser Bilanzposition wird von der Möglichkeit des § 341b Absatz 2 zweiter Halbsatz HGB (Bewertung bestimmter Kapitalanlagen nach den für das Anlagevermögen geltenden Vorschriften) Gebrauch gemacht. Bei diesen Papieren findet das gemilderte Niederstwertprinzip Anwendung.

Einlagen außer Zahlungsmitteläquivalenten (C0010/R0200)

Zum Berichtsstichtag beträgt der Wert der Einlagen 90.000 TEUR (Vorjahr: 70.000 TEUR).

Die Einlagen werden zu fortgeführten Anschaffungskosten zuzüglich der bis zum Stichtag aufgelaufenen Stückzinsen bewertet. Bewertungsunsicherheiten resultieren im Wesentlichen aus möglichen, jedoch sehr geringen Laufzeitdifferenzen. Aufgrund der sehr kurzen Laufzeit von Einlagen spielen Erwartungen bezüglich der zukünftigen Entwicklung der Vermögensgegenstände keine Rolle.

Bei der Bewertung von Vermögensgegenständen ist grundsätzlich die Verwendung von an aktiven Märkten gebildeten Marktpreisen für identische Vermögensgegenstände gefordert. Ist dies nicht möglich, können alternative Bewertungsmethoden angewandt werden, wobei die verwendeten Bewertungsparameter höchstmögliche Objektivität und Marktrelevanz aufweisen müssen.

Die gewählten Bewertungsmethoden stehen mit den in Artikel 10 Absatz 7 (c) DVO genannten Ansatz in Einklang. Die Angemessenheit der Bewertung wird sichergestellt, indem die verwendeten Inputfaktoren regelmäßig auf eben diese Kriterien - höchstmögliche Objektivität und Marktrelevanz - geprüft werden.

Der Bewertungsansatz in der Solvabilitätsübersicht entspricht dem Bewertungsansatz im HGB-Jahresabschluss. Es ergibt sich somit keine Differenz.

D.2 Versicherungstechnische Rückstellungen

Die nachfolgende Tabelle gibt einen Überblick über die versicherungstechnischen Rückstellungen der SIGNAL IDUNA Allgemeine:

Versicherungstechnische Rückstellungen	Solvabilität-II-Wert 2018 TEUR	Solvabilität-II-Wert 2017 TEUR
Versicherungstechnische Rückstellungen – Nichtlebensversicherung	610.829	571.421
davon Versicherungstechnische Rückstellungen – Nichtlebensversicherung (außer Krankenversicherung)	523.194	497.901
davon Versicherungstechnische Rückstellungen – Krankenversicherung (nach Art der Nichtlebensversicherung)	87.635	73.519
Versicherungstechnische Rückstellungen – Lebensversicherung (außer fonds- und indexgebundenen Versicherungen)	598.863	596.206
davon Versicherungstechnische Rückstellungen – Krankenversicherung (nach Art der Lebensversicherung)	227.550	235.081
davon Versicherungstechnische Rückstellungen – Lebensversicherung (außer Krankenversicherungen und fonds- und indexgebundene Versicherungen)	371.313	361.124
Versicherungstechnische Rückstellungen insgesamt	1.209.692	1.167.627

In den folgenden Abschnitten wird die Vorgehensweise zur Ermittlung der versicherungstechnischen Rückstellungen erläutert und die Ergebnisse der Berechnung dargestellt.

Auf die Anwendung von Übergangsmaßnahmen gemäß den Artikeln 77 a) und d) der Richtlinie 2009/138/EG sowie gemäß Artikel 308 c) und d) derselben Richtlinie wird grundsätzlich verzichtet. Einforderbare Beträge gegenüber Zweckgesellschaften liegen nicht vor.

Vorgehensweise bei der Ermittlung der versicherungstechnischen Rückstellungen - LoB 1 bis 28 (Schadenversicherung und Krankenversicherung nach Art der Schadenversicherung)

Die versicherungstechnischen Rückstellungen setzen sich zusammen aus einer Best-Estimate-Schadenrückstellung, einer Prämienrückstellung und einer Risikomarge.

Die Ermittlung der Brutto-Best-Estimate-Schadenrückstellung erfolgt auf der Grundlage eines aktuariell anerkannten Bewertungsverfahrens unter Beachtung der Charakteristik der Schadendaten. Dabei werden Ausreißereffekte, Kalenderjahreseffekte, Bewertungsmuster und Backtestinginformationen sowie Einzelschadeninformationen berücksichtigt.

Die Brutto-Prämienrückstellung wird als abgezinster Wert aller Brutto-Cashflows bestimmt, die aus dem zum Stichtag vorhandenen Bestand resultieren. Hierbei wird die juristische Restlaufzeit der Verträge berücksichtigt. Der Brutto-

Cashflow ergibt sich als Schaden-Cashflow zuzüglich Kosten-Cashflow abzüglich Beitrags-Cashflow. Für den Beitrags-Cashflow werden geeignete Stornoquoten berücksichtigt. Der Schaden-Cashflow wird unter Verwendung einer aktuariell geschätzten Brutto-Schadenquote, dem Beitrags-Cashflow und eines Anfalljahresabwicklungsmusters prognostiziert. Der Kosten-Cashflow wird über die Anwendung einer geschätzten Kostenquote auf den prognostizierten Beitrags-Cashflow ermittelt.

Bei dem nur in sehr geringem Umfang vorhandenen nichtproportionalen Rückversicherungsgeschäft werden abweichend davon unter Beachtung der Wesentlichkeit vereinfachte hinreichend vorsichtige Verfahren verwendet.

Die Risikomarge wird nach den Vorgaben der Standardformel gemäß dem Cost-of-Capital-Ansatz ermittelt. Dazu wird die Solvenzkapitalanforderung in einem Run-Off-Ansatz für zukünftige Bilanzstichtage projiziert. Die Projektion der Solvenzkapitalanforderung erfolgt separat je Submodul anhand geeigneter Risikotreiber. Die gesamte Solvenzkapitalanforderung ergibt sich dann aus der Aggregation der Teil-Solvvenzkapitalanforderungen gemäß Standardformel. Über die so ermittelte jährliche Gesamt-Solvvenzkapitalanforderung wird unter Verwendung der maßgeblichen Zinskurve ein Barwert gebildet. Die Risikomarge ergibt sich dann aus der Multiplikation des Kapitalkostensatzes in Höhe von 6 % mit dem ermittelten Barwert. Die so ermittelte Risikomarge wird mit einem proportionalen Ansatz den versicherungstechnischen Rückstellungen pro LoB zugeordnet.

Die Ermittlung der Rückversicherungsanteile an den Schadenrückstellungen ergibt sich durch Anwendung der geltenden Konditionen der Rückversicherungsverträge auf die nominellen Zahlungsströme, welche der Brutto-Best-Estimate-Schadenrückstellung zugrunde liegen. Unter Berücksichtigung des erwarteten Ausfalls wird hieraus der abgezinsten Rückversicherungsanteil an der Brutto-Best-Estimate-Schadenrückstellung ermittelt.

Die Prämienrückstellung aus Rückversicherung bildet die aktuarielle Ergebniserwartung aus Rückversicherungsverträgen für zukünftige Deckungsperioden ab, wobei die bruttoseitig vorgegebene juristische Restlaufzeit der Verträge kongruent berücksichtigt wird. Außerdem enthält sie den nicht-säumigen Teil der abgezinsten und um den erwarteten Ausfall bereinigten Abrechnungsforderungen und -verbindlichkeiten gegenüber Rückversicherern.

Hinsichtlich der beschriebenen Vorgehensweise haben sich im Berichtsjahr keine wesentlichen Änderungen ergeben.

Vorgehensweise bei der Ermittlung der versicherungstechnischen Rückstellungen - LoB 29 (Krankenversicherung nach Art der Lebensversicherung)

Die versicherungstechnische Brutto-Rückstellung zu den genannten Geschäftsbereichen wird unter Berücksichtigung von Kosten und Annahmen zweiter Ordnung, das heißt ohne Sicherheitszuschläge beziehungsweise Sicherheitsabschläge, zur Invalidität, zur Sterblichkeit und zum Storno projiziert. Der Best-Estimate wird durch Diskontierung des projizierten Brutto-Cashflows mit der maßgeblichen Zinskurve ermittelt. Der Brutto-Cashflow ergibt sich als Schaden-Cashflow zuzüglich Kosten-Cashflow abzüglich Beitrags-Cashflow.

Die Ermittlung der Rückversicherungsanteile erfolgt für den Bestand und die zurückgestellten Renten analog zur LoB 2 und für die laufenden Rentenrückstellungen analog zur LoB 33, wobei hier der Ausweis analog zu brutto in einer Summe erfolgt.

Hinsichtlich der beschriebenen Vorgehensweise haben sich im Berichtsjahre keine wesentlichen Änderungen ergeben.

Vorgehensweise bei der Ermittlung der versicherungstechnischen Rückstellungen - LoB 30 (Versicherung mit Überschussbeteiligung)

Die Ermittlung der versicherungstechnischen Rückstellung des Sparanteils der Unfallversicherung mit garantierter Beitragsrückzahlung erfolgt auf Basis des Cash-Flow-Modells, das vom Gesamtverband der deutschen Versicherungswirtschaft für die fünfte Quantitative Auswirkungsstudie der European Insurance and Occupational Pensions Authority bereitgestellt wurde (Stand 20. September 2010). Das Modell wird so modifiziert, dass es den Sparanteil der Unfallversicherung mit Beitragsrückzahlung angemessen abbildet.

Das oben genannte Cash-Flow-Modell berechnet den Best-Estimate der versicherungstechnischen Verbindlichkeiten als Summe aus den folgenden drei Positionen:

- Deterministische Erwartungswerrückstellung für die garantierten Leistungen
- Wert der Optionen und Garantien
- Deterministischer Wert der Überschussbeteiligung

Der Ermittlung des Leistungs-Cashflows und des Prämien-Cashflows liegen bezüglich Sterbewahrscheinlichkeit, Storno und Kosten Annahmen zweiter Ordnung, das heißt ohne Sicherheitszuschläge beziehungsweise Sicherheitsabschläge, zu Grunde.

Rückversicherungsanteile gibt es für diese LoB nicht.

Hinsichtlich der beschriebenen Vorgehensweise haben sich im Berichtsjahr keine wesentlichen Änderungen ergeben.

Vorgehensweise bei der Ermittlung der versicherungstechnischen Rückstellungen - LoB 33 und 34 (Renten aus Nichtlebensversicherungsverträgen, die mit Krankenversicherungsverpflichtungen in Zusammenhang stehen und Renten aus Nichtlebensversicherungen, die mit Verpflichtungen außerhalb der Krankenversicherung in Zusammenhang stehen)

Die versicherungstechnische Rückstellung zu den genannten Geschäftsbereichen wird unter Berücksichtigung von Kosten und Sterblichkeitsannahmen zweiter Ordnung, das heißt ohne Sicherheitszuschläge beziehungsweise Sicherheitsabschläge, projiziert. Der Best-Estimate wird durch Diskontierung des projizierten Leistungs-Cashflows mit der maßgeblichen Zinskurve ermittelt.

Die Ermittlung der Rückversicherungsanteile erfolgt hier analog zur Ermittlung der Rückversicherungsanteile bei den Schadenrückstellungen.

Hinsichtlich der beschriebenen Vorgehensweise haben sich im Berichtsjahr keine wesentlichen Änderungen ergeben.

Versicherungstechnische Rückstellungen per 31.12.2018 für die bedeutsamen Lines of Business

Geschäftszweig für das Berichtsjahr 2018 Geschäftszweig für das Berichtsjahr 2017	Inhalt	Bester Schätzwert TEUR	Risikomarge TEUR	Vt. Brutto- Rückstellung TEUR	Einforderbare Beträge aus Rückversicherung TEUR
Berufsunfähigkeitsversicherung (LoB 2)*	Unfallversicherung	63.840	21.430	85.270	-844
	ohne anerkannte Rentenfälle und Sparanteil Unfall mit Beitragsrückgewähr	45.523	24.560	70.083	-4.393
Kraftfahrzeug- Haftpflichtversicherung (LoB 4)	Kraftfahrzeug- Haftpflichtversicherung	184.914	13.514	198.428	29.443
	ohne anerkannte Rentenfälle	198.106	9.973	208.079	34.959
Feuer- und andere Sachversicherungen (LoB 7 und LoB 19**)	Feuer und Sachversicherung	172.248	8.157	180.405	26.680
		142.816	8.294	151.110	17.644
Allgemeine Haftpflichtversicherung (LoB 8 und LoB 20**)*	Allgemeine Haft- pflichtversicherung	112.558	9.241	121.799	8.450
	ohne anerkannte Rentenfälle	106.562	11.255	117.817	3.063
Versicherung mit Überschussbeteiligung (LoB 30)	Sparanteil Unfall mit Beitrags- rückgewähr	344.532	4.657	349.189	0
		327.983	3.992	331.975	0
Renten aus Nichtlebensvers. vert., die mit Krankenvers.verpfl. in Zusammenhang stehen (LoB 33)	Anerkannte Rentenfälle aus Unfallversicherung	216.684	9.525	226.210	3.442
		215.613	9.812	225.424	3.132
Renten aus NL, die mit Verpfl. außerhalb der KV in Zusammenhang stehen (LoB 34)*	Anerkannte Rentenfälle aus Kraftfahrthaftpflicht- und Haftpflichtvers.	21.467	657	22.124	13.793
		28.416	734	29.150	19.854
Übrige versicherungstechnische Rückstellung		16.344	9.924	26.268	-2.595
Gesamt		24.449	9.539	33.988	-2.051
Versicherungstechnische Rückstellung		1.132.586	77.105	1.209.692	78.369
Gesamt		1.089.467	78.159	1.167.627	72.207

* In der Solvabilitätsübersicht zum 31. Dezember 2018 sind die versicherungstechnischen Rückstellungen für die LoB 2 (Berufsunfähigkeitsversicherung), LoB 8 (Allgemeine Haftpflichtversicherung) und LoB 34 (Renten aus NL, die mit Verpfl. außerhalb der KV in Zusammenhang stehen) von der Höhe der Rückstellung her als „nicht bedeutsam“ identifiziert worden. Diese LoB wurden als zusätzlich bedeutsam eingestuft, da das hier betrachtete Geschäft der Unfall- bzw. Haftpflichtversicherung im Geschäftsmodell der Gesellschaft eine zentrale Rolle spielt.

** Also jeweils inklusive proportionaler aktiver Rückversicherung.

Zusätzliche Hinweise zu den versicherungstechnischen Rückstellungen:

Für einen großen Teil der Rückstellungen wird ein Backtesting durchgeführt. Aus dem Backtesting ist ersichtlich, dass die verwendeten Bewertungsverfahren angemessen und der Grad der damit verbundenen Unsicherheit als beherrschbar anzusehen ist.

Rückstellungen nach dem HGB und nach Solvency II werden nach unterschiedlichen Bewertungsansätzen gebildet. Die Rückstellungsbildung nach dem HGB erfolgt unter anderem nach dem Vorsichtsprinzip. Demgegenüber basiert die Bewertung unter Solvency II auf einer Marktwertsicht. Für die einzelnen Rückstellungen wird hier ein Wert nach dem Prinzip einer besten Schätzung ermittelt, zusätzliche Sicherheiten werden anschließend über die Risikomarge dargestellt. Diese unterschiedliche Sichtweise führt zu Abweichungen in zentralen Punkten. Dies sind unter anderem

- eine Schwankungsrückstellung, wie in der Bilanzierung nach dem HGB, ist unter Solvency II nicht vorhanden,
- im Gegensatz zur Bilanzierung nach dem HGB sind unter Solvency II (im Rahmen der Prämienrückstellung) auch erwartete zukünftige Gewinne aus bestehenden Vertragsverhältnissen enthalten,
- im Gegensatz zur Bilanzierung nach dem HGB werden unter Solvency II für Verpflichtungen nach Art der Schadenversicherung Abzinsungseffekte grundsätzlich mitberücksichtigt,
- für Verpflichtungen nach Art der Lebensversicherung bestehen Abweichungen hinsichtlich der Annahmen für „Sterblichkeit, Storno, Kosten und Zinsen“ und
- es bestehen Unterschiede in der Bewertung von Optionen, Garantien sowie der zukünftigen Überschussbeteiligung.

Die Ergebnisse der Bewertungen nach Solvency II und dem HGB sind aufgrund der oben genannten konzeptionellen Bewertungsunterschiede nicht vergleichbar.

Die versicherungstechnischen Rückstellungen (Netto) gemäß HGB werden im Geschäftsbericht veröffentlicht. Sie betragen zum 31. Dezember 2018 1.979.341 TEUR, wovon die Rückstellungen für noch nicht abgewickelte Versicherungsfälle 1.362.781 TEUR und die Deckungsrückstellung 353.508 TEUR ausmachen.

D.3 Sonstige Verbindlichkeiten

Die nachfolgende Tabelle gibt einen Überblick über die sonstigen Verbindlichkeiten der SIGNAL IDUNA Allgemeine:

Sonstige Verbindlichkeiten	Solvabilität-II-Wert 2018 TEUR	Solvabilität-II-Wert 2017 TEUR
Andere Rückstellungen als versicherungstechnische Rückstellungen	127.054	164.768
Rentenzahlungsverpflichtungen	74.152	78.443
Verbindlichkeiten gegenüber Kreditinstituten	12	8
Verbindlichkeiten gegenüber Versicherungen und Vermittlern	79.498	84.500
Verbindlichkeiten (Handel, nicht Versicherung)	582	370
Sonstige nicht an anderer Stelle ausgewiesene Verbindlichkeiten	85.142	95.999
Sonstige Verbindlichkeiten Gesamt	366.441	413.232

Als bedeutsame Sonstige Verbindlichkeiten werden im Folgenden dargestellt:

- Andere Rückstellungen als versicherungstechnische Rückstellungen
- Rentenzahlungsverpflichtungen

Andere Rückstellungen als versicherungstechnische Rückstellungen (C0010/R0750)

Der Gesamtwert der anderen Rückstellungen zum 31. Dezember 2018 beträgt 127.054 TEUR. Die Rückstellungen bestehen im Wesentlichen aus den im Konzernverbund nach IAS 19 ermittelten zukünftigen Verpflichtungen aus Pensionsrückstellungen sowie aus Verpflichtungen aus zu gewährenden Zuschüssen zur privaten Krankenversicherung der Rentner der SIGNAL IDUNA Gruppe. Die Rückstellungen werden mit ihren Erfüllungsbeträgen angesetzt und unter Verwendung marktgängiger Verfahren abgezinst.

Die mit der Kalkulation der anderen Rückstellungen verbundene Unsicherheit ist insgesamt als gering einzuschätzen, da die genutzten Parameter als realistisch und aktuell einzustufen sind.

Die Anwendung des dargestellten Bewertungskonzeptes ist angemessen, da die Ermittlung der Erfüllungsbeträge eine nachvollziehbare Bewertungsmethode widerspiegelt. Das Bewertungskonzept wird einer regelmäßigen Prüfung unterzogen, um seine Angemessenheit sicherzustellen.

Rentenzahlungsverpflichtungen (C0010/R0760)

Der Gesamtwert der Rentenzahlungsverpflichtungen zum 31. Dezember 2018 beträgt 74.152 TEUR. Er erreicht damit nicht 3 % der Vermögenswerte der Solvabilitätsübersicht der SIGNAL IDUNA Allgemeine, wird aufgrund ihrer Unterschiede zwischen der Jahresabschluss- und Solvabilitätsbewertung jedoch als bedeutsam interpretiert und entsprechend nachstehend beschrieben.

Die Rentenzahlungsverpflichtungen wurden gemäß IAS 19 nach der Projected-Unit-Credit-Methode (Anwartschaftsbarwertverfahren) unter Berücksichtigung versicherungsmathematischer Parameter ermittelt. Die Berechnungen erfolgten unter Verwendung aktueller Sterbetafeln, Invaliditäts- und Fluktuationswahrscheinlichkeiten, unterstellter Gehalts- und Rentensteigerungen sowie eines realitätsnahen Rechnungszinses. Der verwendete Rechnungszins orientierte sich dabei an der Marktrendite von hochwertigen fristadäquaten Anleihen.

Die Verpflichtungen wurden nur in der Höhe angesetzt, die nach vernünftiger kaufmännischer Beurteilung notwendig ist. Inventurstichtag ist der 1. Oktober des Bilanzjahres.

Als Finanzierungsendalter wurde grundsätzlich der frühestmögliche Bezug einer Vollrente aus der gesetzlichen Rentenversicherung zugrunde gelegt. Falls das vereinbarte Pensionierungsalter vor dem frühestmöglichen Bezug einer Vollrente aus der gesetzlichen Rentenversicherung lag, wurde das vereinbarte Pensionierungsalter verwendet.

Diese langfristigen Verpflichtungen nach Beendigung des Arbeitsverhältnisses sind als leistungsorientierter Plan einzustufen. Die Verpflichtungen sind dementsprechend dadurch charakterisiert, dass der Arbeitgeber eine vorher festgelegte Versorgungsleistung, zum Beispiel in Form einer Rente, zusagt und das versicherungsmathematische Risiko und/oder das Risiko für die Vermögensanlage trägt.

Die Bewertung erfolgt unter Verwendung von Rentenvektoren, Kommutations- und Barwerten, sodass keine separate Ermittlung des Cashflows erfolgt.

Die mit der obenstehenden Übersicht einhergehende Prognoseunsicherheit ist als unwesentlich einzuschätzen. Das sich aus diesen Unsicherheiten ergebende Abweichungsrisiko wurde hinreichend berücksichtigt, indem adäquate Bewertungsparameter verwendet werden.

Die folgenden mitarbeiterbezogenen Annahmen liegen der Solvabilitätsbewertung der Rentenzahlungsverpflichtungen zugrunde:

Mitarbeiterbezogene Annahmen

Mortalitätsrate	Gemäß RT 2018 G von Heubeck
Fluktuationsrate	1,0 % (Frauen) / 1,3 % (Männer)
Invalidisierungsrate	Gemäß RT 2018 G von Heubeck
Vorruhestandsrate	Rentenbeginn im Alter von 63 J.
Anteil der unterhaltsberechtigten Angehörigen mit Anspruch auf Leistungen	Gemäß RT 2018 G von Heubeck

Die folgenden finanziellen Annahmen liegen der Solvabilitätsbewertung der Rentenzahlungsverpflichtungen zugrunde:

Finanzielle Annahmen	in %
Rechnungszins	1,9
Diskontierungssatz	1,9
Gehaltstrend	2,5
Rentensteigerung	2,0

Die mit der Kalkulation der Rückstellungen der Rentenzahlungsverpflichtungen verbundene Unsicherheit ist insgesamt als überschaubar einzuschätzen, da die genutzten Parameter als realistisch und aktuell einzustufen sind.

Die Anwendung des dargestellten Bewertungskonzeptes ist angemessen, da die Ermittlung des versicherungsmathematischen Verpflichtungsbarwerts durch die Projected-Unit-Credit-Methode die Zuordnung der Leistungen auf einzelne Dienstjahre verlangt und die Diskontierungssätze sich an den Marktzinsen orientieren.

Das Bewertungskonzept wird einer regelmäßigen Prüfung unterzogen um seine Angemessenheit sicherzustellen, indem in die Berechnung des versicherungsmathematischen Verpflichtungsbarwerts zahlreiche Trendannahmen eingehen, die sich zum Teil an Marktwerten orientieren und zum Teil unternehmensindividuell festgelegt werden. Diese Parameter sind jedes Jahr vor dem Hintergrund aktueller Entwicklungen erneut festzulegen.

Nach dem BilMoG wurde das Wahlrecht in Anspruch genommen, die erforderliche Zuführung zu den HGB-Rückstellungen auf maximal 15 Jahre zu verteilen. Der verwendete Rechnungszinssatz beträgt 3,22 %. Der Wert der handelsrechtlichen Pensionsrückstellungen beträgt 50.298 TEUR und liegt 23.854 TEUR unter der Solvabilitätsbewertung. Der Unterschiedsbetrag ist auf die unterschiedlichen Rechnungszinssätze zurückzuführen.

D.4 Alternative Bewertungsmethoden

Die Beschreibung etwaig angewandter alternativer Bewertungsmethoden findet sich direkt in den Beschreibungen der Unterabschnitte aus D.1 bis D.3.

D.5 Sonstige Angaben

Sonstige wesentliche Angaben finden sich direkt in den Beschreibungen der Unterabschnitte aus D.1 bis D.3.

E. Kapitalmanagement

E.1 Eigenmittel

E.1.1 Grundsätze des Eigenmittelmanagements

Grundlage für das Eigenmittelmanagement der Unternehmen der SIGNAL IDUNA Gruppe ist die Kapitalmanagementstrategie, die sich an der Geschäfts- und Risikostrategie orientiert. Die Kapitalmanagementstrategie gibt Ziele für die Entwicklung der Eigenmittel unter Berücksichtigung der aufsichtsrechtlichen Anforderungen, des Risikotragfähigkeitskonzeptes und der Ertragslage vor. Das Eigenmittelmanagement ist integraler Bestandteil des Konzernsteuerungsprozesses der SIGNAL IDUNA Gruppe.

Ausgehend von der Anforderung der Kapitalmanagementstrategie werden mittelfristige Eigenmittelpäne sowohl nach den Ergebnissen aus dem Gesamtsolvenzmodell als auch nach der aufsichtsrechtlichen Standardformel aufgestellt. Dabei setzt die Eigenmittelpänung für beide Betrachtungsebenen auf den mittelfristigen Projektionsrechnungen auf, die mit den im Konzernplan gemachten Annahmen korrespondieren. Die konkreten Eigenmittelpäne stellen die Struktur und Qualität der Eigenmittel über den Zeitraum der Geschäftsplanung von derzeit drei Jahren dar und zeigen bei Bedarf auch eventuelle Handlungsnotwendigkeiten und Gegensteuerungsmaßnahmen auf.

Für das Controlling und die unterjährige Überwachung des Eigenmittelpäns werden zum einen alle wesentlichen Veränderungen und Neuerungen mit Auswirkungen auf die Eigenmittelsituation laufend beobachtet. Zum anderen werden die konkreten Ist-Werte mit den Planwerten verglichen und analysiert. Darüber hinaus erfolgen Aktualisierungen auf der Grundlage von mittelfristigen Hochrechnungen. Durch Veränderungen bei dem Risikoprofil, den Eigenmitteln und der Bedeckungssituation oder auch durch andere Gründe können sich Anpassungen bei der Eigenmittelkonstellation ergeben. Dafür sind Einzelmaßnahmen definiert, die im Bedarfsfall zu einer beabsichtigten Erhöhung oder auch Reduzierung der Eigenmittel eingesetzt werden können.

E.1.2 Informationen zur Eigenmittelzusammensetzung

Zum Stichtag 31. Dezember 2018 belief sich der Betrag an verfügbaren Basiseigenmitteln auf 1.578.734 TEUR. Im Vergleich zum 31. Dezember 2017 sind die Basiseigenmittel somit um 16.133 TEUR gestiegen.

In der folgenden Tabelle wird die Zusammensetzung der verfügbaren Basiseigenmittel im Vorjahresvergleich dargestellt:

Eigenmittelbestandteile zum 31.12.2018 Eigenmittelbestandteile zum 31.12.2017	Tier 1	Tier 2	Tier 3	Summe
	TEUR	TEUR	TEUR	TEUR
Grundkapital	100.000	0	0	100.000
	100.000	0	0	100.000
Kapitalrücklage	310.416	0	0	310.416
	310.416	0	0	310.416
Ausgleichsrücklage	1.168.318	0	0	1.168.318
	1.152.184	0	0	1.152.184
Summe	1.578.734	0	0	1.578.734
	1.562.601	0	0	1.562.601

Die Ausgleichsrücklage ist unter Berücksichtigung der in den veröffentlichten Leitlinien beschriebenen Merkmale zur Einstufung der Eigenmittel der höchsten Qualität (Tier 1) zuzuordnen. Somit waren alle genannten Basiseigenmittelbestandteile in voller Höhe als Tier 1-Eigenmittel zur Bedeckung der Solvenzkapitalanforderung und der Mindestkapitalanforderung anrechenbar.

E.1.3 Bewertungsunterschiede zwischen der lokalen Rechnungslegung und Solvency II

Das Eigenkapital des nach HGB bilanzierten Jahresabschlusses belief sich zum Bilanzstichtag 31. Dezember 2018 auf 413.416 TEUR und hat sich im Vergleich zum 31. Dezember 2017 nicht verändert. Es setzte sich zusammen aus den HGB-Eigenkapitalpositionen Gezeichnetes Kapital (100.000 TEUR), Kapitalrücklage (310.416 TEUR) und andere Gewinnrücklagen (3.000 TEUR).

Im Rahmen der Berechnung der Eigenmittel nach Solvency II stellt die nach den aufsichtsrechtlichen Bewertungsprinzipien aufgestellte Solvabilitätsübersicht den Ausgangspunkt dar, wobei sich im Vergleich zur HGB-Bilanz vor allem bei den Kapitalanlagen und den versicherungstechnischen Rückstellungen hohe Unterschiede aufgrund der unterschiedlichen Bewertungsprinzipien ergeben. Die wesentlichen Bewertungsunterschiede bei den Bilanzpositionen wurden bereits in vorangegangenen Kapiteln dieses Berichts erläutert. Nach der so ermittelten Solvabilitätsübersicht betrug der Überschuss der Vermögenswerte über die Verbindlichkeiten 1.578.734 TEUR (Vorjahr: 1.562.601 TEUR).

E.1.4 Übersicht der Basiseigenmittel aus Übergangsmaßnahmen

Eigenmittel aus Übergangsmaßnahmen wurden nicht angesetzt.

E.1.5 Übersicht der ergänzenden Eigenmittel

Ergänzende Eigenmittel wurden nicht angesetzt.

E.1.6 Übersicht der Abzugspositionen

Abzugsposten waren nicht zu berücksichtigen.

E.1.7 Informationen zum Verlustausgleichsmechanismus

Hierzu ergaben sich keine berichtspflichtigen Angaben.

E.1.8 Erläuterungen zur Ausgleichsrücklage

Der Eigenmittelbestandteil Ausgleichsrücklage umfasste implizit die Gewinnrücklagen (3.000 TEUR). Die Mittel der Ausgleichsrücklage stehen uneingeschränkt für mögliche Verlustausgleiche und als Eigenmittelbestandteil zur Verfügung.

E.2 Solvenzkapitalanforderung und Mindestkapitalanforderung

Aufgrund der Fristenregelung wurde vor Veröffentlichung dieses Berichtes keine aufsichtliche Prüfung der Berechnungen der Solvenzkapitalanforderung vorgenommen, so dass der endgültige Betrag noch der Prüfung unterliegt.

E.2.1 Detaildarstellung zur Solvenzkapitalanforderung

Die nachstehende Tabelle zeigt die SCR-Zusammensetzung nach Risikokategorien, wobei das Marktrisiko, das nichtlebensversicherungstechnische Risiko sowie das krankenversicherungstechnische Risiko für die SIGNAL IDUNA Allgemeine von wesentlicher Bedeutung sind. Wesentliche Änderungen innerhalb der Risikokategorien im Vergleich zum Vorjahr werden in Kapitel C (Risikoprofil) erläutert.

Risikokategorien	2018 TEUR	2017 TEUR
Marktrisiko	424.123	438.968
Gegenparteausfallrisiko	12.594	14.935
Lebensversicherungstechnisches Risiko	16.761	15.174
Krankenversicherungstechnisches Risiko	182.334	183.766
Nichtlebensversicherungstechnisches Risiko	267.045	271.171
Diversifikation	-276.323	-280.711
BSCR	626.533	643.304
Operationelles Risiko	30.427	29.534
Verlustausgleichsfähigkeit der versicherungstechnischen Rückstellung	-2.297	-5.078
Verlustausgleichsfähigkeit der latenten Steuern	0	0
SCR	654.663	667.760

Bei der SIGNAL IDUNA Allgemeine existiert keine Risikominderung aus latenten Steuern, da eine steuerliche Organisation mit der SIGNAL IDUNA Holding besteht.

E.2.2 Detaildarstellung zur Mindestkapitalanforderung

Die Mindestkapitalanforderung (MCR) stellt die geringere der beiden von Aufsichtsseite unter Solvency II definierten Kapitalanforderungen dar und ist unbedingt jederzeit vom Unternehmen einzuhalten.

Das MCR berechnet sich nach Solvency II als eine lineare Funktion von Prämien und versicherungstechnischen Rückstellungen. Für das MCR gilt ein Korridor von 25 % (Untergrenze) bis 45 % (Obergrenze) der Solvenzkapitalanforderung (SCR).

Darüber hinaus gilt in Abhängigkeit der betriebenen Geschäftsbereiche eine absolute Kapitaluntergrenze. Diese liegt bei 3.700 TEUR.

Zum 31. Dezember 2018 beläuft sich das MCR der SIGNAL IDUNA Allgemeine auf 25 % des SCR und beträgt 163.666 TEUR (Vorjahr: 166.940 TEUR).

E.2.3 Angaben zu vereinfachten Berechnungen

Es wurden keine vereinfachten Berechnungen angewendet.

E.2.4 Angaben zu unternehmensspezifischen Parametern und Kapitalaufschlägen

Es wurden keine unternehmensspezifischen Parameter bei der Berechnung der Solvabilität verwendet. Ein Kapitalaufschlag wurde durch die BaFin nicht auferlegt.

E.2.5 Bei der Berechnung der Mindestkapitalanforderung verwendete Inputs

Aufgrund der Größe der SIGNAL IDUNA Allgemeine liegt das MCR deutlich über der absoluten Untergrenze für das MCR und berechnet sich somit aus einer linearen Kombination aus Prämien und versicherungstechnischen Rückstellungen hinsichtlich der betriebenen Sparten. Unter Berücksichtigung des geltenden Korridors für das MCR von 25 % bis 45 % des SCR, beläuft sich das MCR der SIGNAL IDUNA Allgemeine auf 25 % des SCR (siehe Kapitel E.2.2).

E.2.6 Änderungen der Solvenzkapitalanforderung und Mindestkapitalanforderung im Berichtszeitraum

Bei der SIGNAL IDUNA Gruppe werden Änderungen des Gesamt-SCR um 15 % oder mehr als wesentlich angesehen.

Insgesamt ergibt sich im Berichtszeitraum ein nur leichter Rückgang der Solvenzkapitalanforderung der SIGNAL IDUNA Allgemeine.

E.3 Verwendung des durationsbasierten Untermoduls Aktienrisiko bei der Berechnung der Solvenzkapitalanforderung

Das durationsbasierte Untermodul Aktienrisiko gem. Artikel 304 der EU-Richtlinie 2009/138/EG wurde zum Berichtstichtag nicht angewendet.

E.4 Unterschiede zwischen der Standardformel und etwaig verwendeten internen Modellen

Ein internes Model wurde nicht eingesetzt.

E.5 Nichteinhaltung der Mindestkapitalanforderung und Nichteinhaltung der Solvenzkapitalanforderung

Die Mindestkapitalanforderung sowie die Solvenzkapitalanforderung wurden im gesamten Berichtszeitraum eingehalten.

E.6 Sonstige Angaben

Sonstige wesentliche Angaben liegen nicht vor.

Anlagen

Im Anhang sind die Meldebögen (QRTs) gemäß Art. 4 der Durchführungsverordnung 2015/2452 zur Festlegung technischer Durchführungsstandards hinsichtlich der Verfahren und Formate abgebildet. Die Darstellung der Werte erfolgt in der Einheit „Tausend Euro“ ohne Nachkommastellen. Es werden lediglich die Meldebögen dargestellt, in denen Werte enthalten sind.

Anhang I
Berichtsformular S.02.01.02
Bilanz

Vermögenswerte

Solvabilität II-Wert
C0010

Immaterielle Vermögenswerte	R0030	0
Latente Steueransprüche	R0040	0
Überschuss bei den Altersversorgungsleistungen	R0050	0
Immobilien, Sachanlagen und Vorräte für den Eigenbedarf	R0060	5.322
Anlagen (außer Vermögenswerten für indexgebundene und fondsgebundene Verträge)	R0070	2.960.273
Immobilien (außer zur Eigennutzung)	R0080	0
Anteile an verbundenen Unternehmen, einschließlich Beteiligungen	R0090	626.627
Aktien	R0100	21
Aktien – notiert	R0110	0
Aktien – nicht notiert	R0120	21
Anleihen	R0130	1.348.039
Staatsanleihen	R0140	198.688
Unternehmensanleihen	R0150	1.138.466
Strukturierte Schuldtitel	R0160	10.885
Besicherte Wertpapiere	R0170	0
Organismen für gemeinsame Anlagen	R0180	895.585
Derivate	R0190	0
Einlagen außer Zahlungsmitteläquivalenten	R0200	90.000
Sonstige Anlagen	R0210	0
Vermögenswerte für index- und fondsgebundene Verträge	R0220	0
Darlehen und Hypotheken	R0230	24.499
Policendarlehen	R0240	0
Darlehen und Hypotheken an Privatpersonen	R0250	24.499
Sonstige Darlehen und Hypotheken	R0260	0
Einforderbare Beträge aus Rückversicherungsverträgen von:	R0270	78.369
Nichtlebensversicherungen und nach Art der Nichtlebensversicherung betriebenen Krankenversicherungen	R0280	62.851
Nichtlebensversicherungen außer Krankenversicherungen	R0290	63.668
nach Art der Nichtlebensversicherung betriebenen Krankenversicherungen	R0300	-817
Lebensversicherungen und nach Art der Lebensversicherung betriebenen Krankenversicherungen außer	R0310	15.518
Krankenversicherungen und fonds- und indexgebundenen Versicherungen	R0320	1.725
nach Art der Lebensversicherung betriebenen Krankenversicherungen	R0330	13.793
Lebensversicherungen außer Krankenversicherungen und fonds- und indexgebundenen Versicherungen	R0340	0
Depotforderungen	R0350	0
Forderungen gegenüber Versicherungen und Vermittlern	R0360	18.040
Forderungen gegenüber Rückversicherern	R0370	34
Forderungen (Handel, nicht Versicherung)	R0380	59.706
Eigene Anteile (direkt gehalten)	R0390	0
In Bezug auf Eigenmittelbestandteile fällige Beträge oder ursprünglich eingeforderte, aber noch nicht eingezahlte Mittel	R0400	0
Zahlungsmittel und Zahlungsmitteläquivalente	R0410	8.262
Sonstige nicht an anderer Stelle ausgewiesene Vermögenswerte	R0420	362
Vermögenswerte Gesamt	R0500	3.154.868

Anhang I
Berichtsformular S.02.01.02
Bilanz

Verbindlichkeiten

Solvabilität II-Wert
C0010

Versicherungstechnische Rückstellungen – Nichtlebensversicherung	R0510	610.829
Versicherungstechnische Rückstellungen – Nichtlebensversicherung (außer Krankenversicherung)	R0520	523.194
Versicherungstechnische Rückstellungen als Ganzes berechnet	R0530	0
Bester Schätzwert	R0540	490.942
Risikomarge	R0550	32.252
Versicherungstechnische Rückstellungen – Krankenversicherung (nach Art der Nichtlebensversicherung)	R0560	87.635
Versicherungstechnische Rückstellungen als Ganzes berechnet	R0570	0
Bester Schätzwert	R0580	66.179
Risikomarge	R0590	21.457
Versicherungstechnische Rückstellungen – Lebensversicherung (außer fonds- und indexgebundenen Versicherungen)	R0600	598.863
Versicherungstechnische Rückstellungen – Krankenversicherung (nach Art der Lebensversicherung)	R0610	227.550
Versicherungstechnische Rückstellungen als Ganzes berechnet	R0620	0
Bester Schätzwert	R0630	209.467
Risikomarge	R0640	18.083
Versicherungstechnische Rückstellungen – Lebensversicherung (außer Krankenversicherungen und fonds- und indexgebundenen Versicherungen)	R0650	371.313
Versicherungstechnische Rückstellungen als Ganzes berechnet	R0660	0
Bester Schätzwert	R0670	365.999
Risikomarge	R0680	5.314
Versicherungstechnische Rückstellungen – fonds- und indexgebundene Versicherungen	R0690	0
Versicherungstechnische Rückstellungen als Ganzes berechnet	R0700	0
Bester Schätzwert	R0710	0
Risikomarge	R0720	0
Eventualverbindlichkeiten	R0740	0
Andere Rückstellungen als versicherungstechnische Rückstellungen	R0750	127.054
Rentenzahlungsverpflichtungen	R0760	74.152
Depotverbindlichkeiten	R0770	0
Latente Steuerschulden	R0780	0
Derivate	R0790	0
Verbindlichkeiten gegenüber Kreditinstituten	R0800	12
Finanzielle Verbindlichkeiten außer Verbindlichkeiten gegenüber Kreditinstituten	R0810	0
Verbindlichkeiten gegenüber Versicherungen und Vermittlern	R0820	79.498
Verbindlichkeiten gegenüber Rückversicherern	R0830	0
Verbindlichkeiten (Handel, nicht Versicherung)	R0840	582
Nachrangige Verbindlichkeiten	R0850	0
Nicht in den Basiseigenmitteln aufgeführte nachrangige Verbindlichkeiten	R0860	0
In den Basiseigenmitteln aufgeführte nachrangige Verbindlichkeiten	R0870	0
Sonstige nicht an anderer Stelle ausgewiesene Verbindlichkeiten	R0880	85.142
Verbindlichkeiten insgesamt	R0900	1.576.133
Überschuss der Vermögenswerte über die Verbindlichkeiten	R1000	1.578.734

Anhang I
S.05.01.02
Prämien, Forderungen und Aufwendungen nach Geschäftsbereichen

Geschäftsbereich für: Nichtlebensversicherungs- und Rückversicherungsverpflichtungen (Direktversicherungsgeschäft und in Rückdeckung übernommenes proportionales Geschäft)

		Krankheits- kosten- versicherung C0010	Einkommens- ersatz- versicherung C0020	Arbeitsunfall- versicherung C0030	Kraftfahrzeug- haftpflicht- versicherung C0040	Sonstige Kraftfahrt- versicherung C0050	See-, Luftfahrt- und Transport- versicherung C0060	Feuer- und andere Sach- versicherungen C0070	Allgemeine Haftpflicht- versicherung C0080	Kredit- und Kautions- versicherung C0090
Gebuchte Prämien										
Brutto – Direktversicherungsgeschäft	R0110	3.980	247.708	0	179.666	118.825	6.565	277.410	117.150	0
Brutto – in Rückdeckung übernommenes proportionales Geschäft	R0120	0	0	0	0	0	0	6	4	0
Brutto – in Rückdeckung übernommenes nichtproportionales Geschäft	R0130									
Anteil der Rückversicherer	R0140	7	16.550	0	10.819	2.884	156	38.849	2.142	0
Netto	R0200	3.973	231.158	0	168.847	115.941	6.410	238.567	115.012	0
Verdiente Prämien										
Brutto – Direktversicherungsgeschäft	R0210	3.898	247.881	0	179.677	118.799	6.481	274.762	116.457	0
Brutto – in Rückdeckung übernommenes proportionales Geschäft	R0220	0	0	0	0	0	0	6	4	0
Brutto – in Rückdeckung übernommenes nichtproportionales Geschäft	R0230									
Anteil der Rückversicherer	R0240	7	16.555	0	10.819	2.884	156	38.732	2.145	0
Netto	R0300	3.891	231.327	0	168.858	115.915	6.325	236.036	114.316	0
Aufwendungen für Versicherungsfälle										
Brutto – Direktversicherungsgeschäft	R0310	1.851	84.238	0	117.069	79.520	1.560	176.476	78.429	0
Brutto – in Rückdeckung übernommenes proportionales Geschäft	R0320	0	0	0	0	0	0	2	2	0
Brutto – in Rückdeckung übernommenes nichtproportionales Geschäft	R0330									
Anteil der Rückversicherer	R0340	0	4.209	0	2.859	494	28	25.345	12.423	0
Netto	R0400	1.851	80.029	0	114.210	79.026	1.532	151.133	66.007	0
Veränderung sonstiger versicherungstechnischer Rückstellungen										
Brutto – Direktversicherungsgeschäft	R0410	25	657	0	-161	-234	-1	-552	-76	0
Brutto – in Rückdeckung übernommenes proportionales Geschäft	R0420	0	0	0	0	0	0	0	0	0
Brutto – in Rückdeckung übernommenes nichtproportionales Geschäft	R0430									
Anteil der Rückversicherer	R0440	0	0	0	0	0	0	0	0	0
Netto	R0500	25	657	0	-161	-234	-1	-552	-76	0
Angefallene Aufwendungen	R0550	843	99.984	0	53.669	35.742	1.816	98.241	49.654	0
Sonstige Aufwendungen	R1200									
Gesamtaufwendungen	R1300									

SIGNAL IDUNA Allgemeine Versicherung Aktiengesellschaft

Anhang I
S.05.01.02

Prämien, Forderungen und Aufwendungen nach Geschäftsbereichen

		Geschäftsbereich für: Nichtlebensversicherungs- und Rückversicherungsverpflichtungen (Direktversicherungsgeschäft und in Rückdeckung übernommenes proportionales Geschäft)			Geschäftsbereich für: in Rückdeckung übernommenes nichtproportionales Geschäft				Gesamt C0200
		Rechts- schutzver- sicherung C0100	Beistand C0110	Verschiedene finanzielle Verluste C0120	Krankheit C0130	Unfall C0140	See, Luftfahrt und Transport C0150	Sach C0160	
Gebuchte Prämien									
Brutto – Direktversicherungsgeschäft	R0110	0	3.889	0					955.195
Brutto – in Rückdeckung übernommenes proportionales Geschäft	R0120	0	0	0					10
Brutto – in Rückdeckung übernommenes nichtproportionales Geschäft	R0130				0	212	0	0	212
Anteil der Rückversicherer	R0140	0	0	0	0	0	0	0	71.406
Netto	R0200	0	3.889	0	0	212	0	0	884.010
Verdiente Prämien									
Brutto – Direktversicherungsgeschäft	R0210	0	3.830	0					951.785
Brutto – in Rückdeckung übernommenes proportionales Geschäft	R0220	0	0	0					10
Brutto – in Rückdeckung übernommenes nichtproportionales Geschäft	R0230				0	212	0	0	212
Anteil der Rückversicherer	R0240	0	0	0	0	0	0	0	71.297
Netto	R0300	0	3.830	0	0	212	0	0	880.710
Aufwendungen für Versicherungsfälle									
Brutto – Direktversicherungsgeschäft	R0310	0	2.144	0					541.287
Brutto – in Rückdeckung übernommenes proportionales Geschäft	R0320	0	0	0					4
Brutto – in Rückdeckung übernommenes nichtproportionales Geschäft	R0330				0	0	0	0	0
Anteil der Rückversicherer	R0340	0	0	0	0	0	0	0	45.358
Netto	R0400	0	2.144	0	0	0	0	0	495.933
Veränderung sonstiger versicherungstechnischer Rückstellungen									
Brutto – Direktversicherungsgeschäft	R0410	0	0	0					-341
Brutto – in Rückdeckung übernommenes proportionales Geschäft	R0420	0	0	0					0
Brutto – in Rückdeckung übernommenes nichtproportionales Geschäft	R0430				0	0	0	0	0
Anteil der Rückversicherer	R0440	0	0	0	0	0	0	0	0
Netto	R0500	0	0	0	0	0	0	0	-341
Angefallene Aufwendungen	R0550	0	801	0	0	3	0	0	340.753
Sonstige Aufwendungen	R1200								7.711
Gesamtaufwendungen	R1300								348.464

Anhang I
S.05.01.02
Prämien, Forderungen und Aufwendungen nach Geschäftsbereichen

		Geschäftsbereich für: Lebensversicherungsverpflichtungen						Lebensrückversicherungs- verpflichtungen		Gesamt
		Kranken- versicherung	Versicherung mit Überschuss- beteiligung	Index- und fonds- gebundene Versicherung	Sonstige Lebens- versicherung	Renten aus Nichtlebens- versicherungs- verträgen und im Zusammen- hang mit Kranken- versicherungs- verpflichtungen	Renten aus Nichtlebens- versicherungs- verträgen und im Zusammen- hang mit anderen Versicherungs- verpflichtungen	Krankenrück- versicherung	Lebensrück- versicherung	
		C0210	C0220	C0230	C0240	C0250	C0260	C0270	C0280	C0300
Gebuchte Prämien										
Brutto	R1410	11.552	35.137	0	0	0	0	0	0	46.689
Anteil der Rückversicherer	R1420	384	0	0	0	0	0	0	0	384
Netto	R1500	11.168	35.137	0	0	0	0	0	0	46.305
Verdiente Prämien										
Brutto	R1510	11.516	35.169	0	0	0	0	0	0	46.685
Anteil der Rückversicherer	R1520	384	0	0	0	0	0	0	0	384
Netto	R1600	11.132	35.169	0	0	0	0	0	0	46.300
Aufwendungen für Versicherungsfälle										
Brutto	R1610	2.869	21.569	0	0	22.520	-10	0	0	46.948
Anteil der Rückversicherer	R1620	314	0	0	0	748	337	0	0	1.400
Netto	R1700	2.554	21.569	0	0	21.772	-347	0	0	45.548
Veränderung sonstiger versicherungstechnischer Rückstellungen										
Brutto	R1710	271	-20.139	0	0	0	0	0	0	-19.867
Anteil der Rückversicherer	R1720	0	0	0	0	0	0	0	0	0
Netto	R1800	271	-20.139	0	0	0	0	0	0	-19.867
Angefallene Aufwendungen	R1900	2.514	0	0	0	0	0	0	0	2.514
Sonstige Aufwendungen	R2500									0
Gesamtaufwendungen	R2600									2.514

SIGNAL IDUNA Allgemeine Versicherung Aktiengesellschaft

Anhang I
S.12.01.02

Versicherungstechnische Rückstellungen in der Lebensversicherung und in der nach Art der Lebensversicherung betriebenen Krankenversicherung

		Versicherung mit Überschussbeteiligung	Index- und fondsgebundene Versicherung	Sonstige Lebensversicherung		Renten aus Nichtlebensversicherungsverträgen und im Zusammenhang mit anderen Versicherungsverpflichtungen (mit Ausnahme von Krankenversicherungsverpflichtungen)	In Rückdeckung übernommenes Geschäft	Gesamt (Lebensversicherung außer Krankenversicherung, einschl. fondsgebundenes Geschäft)			
		C0020	C0030	Verträge ohne Optionen und Garantien C0040	Verträge mit Optionen oder Garantien C0050	C0060	Verträge ohne Optionen und Garantien C0070	Verträge mit Optionen oder Garantien C0080	C0090	C0100	C0150
Versicherungstechnische Rückstellungen als Ganzes berechnet	R0010										
Gesamthöhe der einforderbaren Beträge aus Rückversicherungsverträgen/gegenüber Zweckgesellschaften und Finanzrückversicherungen nach der Anpassung für erwartete Verluste aufgrund von Gegenparteiausfällen bei versicherungstechnischen Rückstellungen als Ganzes berechnet	R0020										
Versicherungstechnische Rückstellungen berechnet als Summe aus bestem Schätzwert und Risikomarge											
Bester Schätzwert											
Bester Schätzwert (brutto)	R0030	344.532							21.467		365.999
Gesamthöhe der einforderbaren Beträge aus Rückversicherungsverträgen/gegenüber Zweckgesellschaften und Finanzrückversicherungen nach der Anpassung für erwartete Verluste aufgrund von Gegenparteiausfällen	R0080	0							13.793		13.793
Bester Schätzwert abzüglich der einforderbaren Beträge aus Rückversicherungsverträgen/gegenüber Zweckgesellschaften und Finanzrückversicherungen – gesamt	R0090	344.532							7.674		352.206
Risikomarge	R0100	4.657							657		5.314
Betrag bei Anwendung der Übergangsmaßnahme bei versicherungstechnischen Rückstellungen											
Versicherungstechnische Rückstellungen als Ganzes berechnet	R0110										
Bester Schätzwert	R0120										
Risikomarge	R0130										
Versicherungstechnische Rückstellungen – gesamt	R0200	349.189							22.124		371.313

Anhang I
S.12.01.02

Versicherungstechnische Rückstellungen in der Lebensversicherung und in der nach Art der Lebensversicherung betriebenen Krankenversicherung

		Kranken- versicherung (Direktver- sicherungs- geschäft)		Renten aus Nichtlebens- versicherungs- verträgen und im Zusammen- hang mit Kranken- versicherungs- verpflichtunge	Krankenrück- versicherung (in Rückdeckung über- nommenes Geschäft)	Gesamt (Kranken- versicherung nach Art der Lebens- versicherung)	
		C0160	Verträge ohne Optionen und Garantien C0170	Verträge mit Optionen oder Garantien C0180	C0190	C0200	C0210
Versicherungstechnische Rückstellungen als Ganzes berechnet	R0010						
Gesamthöhe der einforderbaren Beträge aus Rückversicherungsverträgen/gegenüber Zweckgesellschaften und Finanzrückversicherungen nach der Anpassung für erwartete Verluste aufgrund von Gegenparteiausfällen bei versicherungstechnischen Rückstellungen als Ganzes berechnet	R0020						
Versicherungstechnische Rückstellungen berechnet als Summe aus bestem Schätzwert und Risikomarge							
Bester Schätzwert							
Bester Schätzwert (brutto)	R0030		-7.217		216.684		209.467
Gesamthöhe der einforderbaren Beträge aus Rückversicherungsverträgen/gegenüber Zweckgesellschaften und Finanzrückversicherungen nach der Anpassung für erwartete Verluste aufgrund von Gegenparteiausfällen	R0080		-1.717		3.442		1.725
Bester Schätzwert abzüglich der einforderbaren Beträge aus Rückversicherungsverträgen/gegenüber Zweckgesellschaften und Finanzrückversicherungen – gesamt	R0090		-5.500		213.242		207.742
Risikomarge	R0100	8.558			9.525		18.083
Betrag bei Anwendung der Übergangsmaßnahme bei versicherungstechnischen Rückstellungen							
Versicherungstechnische Rückstellungen als Ganzes berechnet	R0110						
Bester Schätzwert	R0120						
Risikomarge	R0130						
Versicherungstechnische Rückstellungen – gesamt	R0200	1.341			226.210		227.550

Direktversicherungsgeschäft und in Rückdeckung übernommenes proportionales Geschäft

		Krankheits- kosten- versicherung C0020	Einkommens- ersatz- versicherung C0030	Arbeitsunfall- versicherung C0040	Kraftfahrzeug- haftpflicht- versicherung C0050	Sonstige Kraftfahr- versicherung C0060	See-, Luftfahrt- und Transport- versicherung C0070	Feuer- und andere Sach- versicher- ungen C0080	Allgemeine Haftpflicht- versicherung C0090	Kredit- und Kautions- versicherung C0100
Versicherungstechnische Rückstellungen als Ganzes berechnet	R0010									
Gesamthöhe der einforderbaren Beträge aus	R0050									
Rückversicherungsverträgen/gegenüber Zweckgesellschaften und Finanzrückversicherungen nach der Anpassung für erwartete Verluste aufgrund von Gegenparteiausfällen bei versicherungstechnischen Rückstellungen als Ganzes berechnet										
Versicherungstechnische Rückstellungen berechnet als Summe aus bestem Schätzwert und Risikomarge										
Bester Schätzwert										
Prämienrückstellungen										
Brutto	R0060	1.272	-102.619		-7.077	781	-791	74.217	-3.245	0
Gesamthöhe der einforderbaren Beträge aus	R0140	27	-8.487		-1.979	-941	-128	10.619	1.024	0
Rückversicherungen/gegenüber Zweckgesellschaften und Finanzrückversicherungen nach der Anpassung für erwartete Verluste aufgrund von Gegenparteiausfällen										
Bester Schätzwert (netto) für Prämienrückstellungen	R0150	1.246	-94.132		-5.098	1.721	-663	63.598	-4.269	0
Schadenrückstellungen										
Brutto	R0160	1.067	166.458		191.991	17.799	2.523	98.031	115.803	0
Gesamthöhe der einforderbaren Beträge aus	R0240	0	7.643		31.423	141	22	16.061	7.426	0
Rückversicherungen/gegenüber Zweckgesellschaften und Finanzrückversicherungen nach der Anpassung für erwartete Verluste aufgrund von Gegenparteiausfällen										
Bester Schätzwert (netto) für Schadenrückstellungen	R0250	1.067	158.815		160.569	17.658	2.501	81.969	108.377	0
Bester Schätzwert gesamt – brutto	R0260	2.339	63.840		184.914	18.580	1.732	172.248	112.558	0
Bester Schätzwert gesamt – netto	R0270	2.312	64.683		155.471	19.380	1.837	145.568	104.108	0
Risikomarge	R0280	26	21.430		13.514	1.056	247	8.157	9.241	0
Betrag bei Anwendung der Übergangsmaßnahme bei versicherungstechnischen Rückstellungen										
Versicherungstechnische Rückstellungen als Ganzes berechnet	R0290									
Bester Schätzwert	R0300									
Risikomarge	R0310									

Anhang I
S.17.01.02

Versicherungstechnische Rückstellungen –Nichtlebensversicherung

Direktversicherungsgeschäft und in Rückdeckung übernommenes proportionales Geschäft

		Krankheits- kosten- versicherung C0020	Einkommens- ersatz- versicherung C0030	Arbeitsunfall- versicherung C0040	Kraftfahrzeug- haftpflicht- versicherung C0050	Sonstige Kraftfahrt- versicherung C0060	See-, Luftfahrt- und Transport- versicherung C0070	Feuer- und andere Sach- versich- erungen C0080	Allgemeine Haftpflicht- versicherung C0090	Kredit- und Kautions- versicherung C0100
Versicherungstechnische Rückstellungen – gesamt										
Versicherungstechnische Rückstellungen – gesamt	R0320	2.365	85.270		198.428	19.636	1.979	180.405	121.799	0
Einforderbare Beträge aus Rückversicherungen/gegenüber Zweckgesellschaften und Finanzrückversicherungen nach der Anpassung für erwartete Verluste aufgrund von Gegenparteausfällen – gesamt	R0330	27	-844		29.443	-800	-105	26.680	8.450	0
Versicherungstechnische Rückstellungen abzüglich der einforderbaren Beträge aus Rückversicherungen/gegenüber Zweckgesellschaften und Finanzrückversicherungen – gesamt	R0340	2.339	86.114		168.985	20.435	2.084	153.725	113.349	0

		Direktversicherungsgeschäft und in Rückdeckung übernommenes proportionales Geschäft			In Rückdeckung übernommenes nichtproportionales Geschäft			Nichtlebens- versicherungs- verpflichtungen gesamt
		Rechtsschutz- versicherung	Beistand	Verschiedene finanzielle Verluste	Nicht- proportionale Krankenrück- versicherung	Nicht- proportionale Unfallrück- versicherung	Nicht- proportionale See-, Luftfahrt- und Transportrück- versicherung	Nicht- proportionale Sachrück- versicherung
		C0110	C0120	C0130	C0140	C0150	C0160	C0170
Versicherungstechnische Rückstellungen als Ganzes berechnet	R0010							
Gesamthöhe der einforderebaren Beträge aus Rückversicherungsverträgen/gegenüber Zweckgesellschaften und Finanzrückversicherungen nach der Anpassung für erwartete Verluste aufgrund von Gegenparteausfällen bei versicherungstechnischen Rückstellungen als Ganzes berechnet	R0050							
Versicherungstechnische Rückstellungen berechnet als Summe aus bestem Schätzwert und Risikomarge								
Bester Schätzwert								
Prämienrückstellungen								
Brutto	R0060	0	203	0		196		-37.064
Gesamthöhe der einforderebaren Beträge aus Rückversicherungen/gegenüber Zweckgesellschaften und Finanzrückversicherungen nach der Anpassung für erwartete Verluste aufgrund von Gegenparteausfällen	R0140	0	0	0		0		135
Bester Schätzwert (netto) für Prämienrückstellungen	R0150	0	203	0		196		-37.199
Schadenrückstellungen								
Brutto	R0160	0	429	0		83		594.184
Gesamthöhe der einforderebaren Beträge aus Rückversicherungen/gegenüber Zweckgesellschaften und Finanzrückversicherungen nach der Anpassung für erwartete Verluste aufgrund von Gegenparteausfällen	R0240	0	0	0		0		62.716
Bester Schätzwert (netto) für Schadenrückstellungen	R0250	0	429	0		83		531.468
Bester Schätzwert gesamt – brutto	R0260	0	632	0		278		557.120
Bester Schätzwert gesamt – netto	R0270	0	632	0		278		494.269
Risikomarge	R0280	0	25	0		13		53.708
Betrag bei Anwendung der Übergangsmaßnahme bei versicherungstechnischen Rückstellungen								
Versicherungstechnische Rückstellungen als Ganzes berechnet	R0290							
Bester Schätzwert	R0300							
Risikomarge	R0310							

Anhang I
S.17.01.02
Versicherungstechnische Rückstellungen –Nichtlebensversicherung

		Direktversicherungsgeschäft und in Rückdeckung übernommenes proportionales Geschäft			In Rückdeckung übernommenes nichtproportionales Geschäft			Nichtlebens- versicherungs- verpflichtungen gesamt
		Rechtsschutz- versicherung C0110	Beistand C0120	Verschiedene finanzielle Verluste C0130	Nicht- proportionale Krankenrück- versicherung C0140	Nicht- proportionale Unfallrück- versicherung C0150	Nicht- proportionale See-, Luftfahrt- und Transportrück- versicherung C0160	
Versicherungstechnische Rückstellungen – gesamt								
Versicherungstechnische Rückstellungen – gesamt	R0320	0	656	0		291		610.829
Einforderbare Beträge aus Rückversicherungen/gegenüber Zweckgesellschaften und Finanzrückversicherungen nach der Anpassung für erwartete Verluste aufgrund von Gegenparteiausfällen – gesamt	R0330	0	0	0		0		62.851
Versicherungstechnische Rückstellungen abzüglich der einforderbaren Beträge aus Rückversicherungen/gegenüber Zweckgesellschaften und Finanzrückversicherungen – gesamt	R0340	0	656	0		291		547.978

SIGNAL IDUNA Allgemeine Versicherung Aktiengesellschaft

Anhang I
S.19.01.21

Ansprüche aus Nichtlebensversicherungen

Nichtlebensversicherungsgeschäft gesamt

Schadenjahr/Zeichnungsjahr Z0020 Schadenjahr

Bezahlte Bruttoschäden (nicht kumuliert)
(absoluter Betrag)

Entwicklungsjahr

		Entwicklungsjahr												
Jahr		0	1	2	3	4	5	6	7	8	9	10 & +	im laufenden	Summe der
		C0010	C0020	C0030	C0040	C0050	C0060	C0070	C0080	C0090	C0100	C0110	Jahr	Jahre (kumuliert)
													C0170	C0180
Vor	R0100											12.441		
N-9	R0160	252.335	118.483	33.713	13.030	5.583	2.136	1.556	3.302	2.463	846		5.151	2.138.924
N-8	R0170	259.460	128.369	35.699	12.064	4.342	2.493	1.274	1.830	655			846	433.446
N-7	R0180	256.606	126.296	33.755	13.951	6.384	2.590	3.524	906				655	446.188
N-6	R0190	253.654	122.239	33.527	16.430	5.267	2.878	1.098					906	444.013
N-5	R0200	282.180	146.273	36.384	15.004	4.663	4.544						1.098	435.092
N-4	R0210	258.506	134.057	34.070	13.277	4.694							4.544	489.047
N-3	R0220	281.903	132.610	36.627	14.374								4.694	444.605
N-2	R0230	271.473	139.886	40.076									14.374	465.515
N-1	R0240	267.756	141.316										40.076	451.435
N	R0250	275.653											141.316	409.073
Gesamt	R0260												275.653	275.653
													489.314	6.432.992

Anhang I
S.19.01.21
Ansprüche aus Nichtlebensversicherungen

Nichtlebensversicherungsgeschäft gesamt

Schadenjahr/Zeichnungsjahr Z0020 Schadenjahr _____

Bester Schätzwert (brutto) für nicht abgezinste Schadenrückstellungen
(absoluter Betrag)

		Entwicklungsjahr											Jahresende		
Jahr		0	1	2	3	4	5	6	7	8	9	10 & +	C0360		
		C0200	C0210	C0220	C0230	C0240	C0250	C0260	C0270	C0280	C0290	C0300			
Vor	R0100											87.700	Vor	R0100	44.783
N-9	R0160							9.895	6.147	6.526	4.484		N-9	R0160	4.088
N-8	R0170						8.664	10.727	12.046	9.623			N-8	R0170	8.700
N-7	R0180					13.839	12.908	12.712	9.431				N-7	R0180	8.468
N-6	R0190				24.202	25.019	25.422	16.870					N-6	R0190	15.300
N-5	R0200			41.661	25.197	18.437	13.663						N-5	R0200	12.546
N-4	R0210		79.978	53.105	36.343	25.218							N-4	R0210	22.238
N-3	R0220	260.344	110.262	62.100	35.679								N-3	R0220	33.732
N-2	R0230	271.332	105.752	53.600									N-2	R0230	50.629
N-1	R0240	282.298	110.891										N-1	R0240	107.288
N	R0250	290.283											N	R0250	286.413
Gesamt													Gesamt	R0260	594.184

Anhang I
S.23.01.01
Eigenmittel

		Gesamt C0010	Tier 1 – nicht gebunden C0020	Tier 1 – gebunden C0030	Tier 2 C0040	Tier 3 C0050
Basiseigenmittel vor Abzug von Beteiligungen an anderen Finanzbranchen im Sinne von Artikel 68 der Delegierten Verordnung (EU) 2015/35						
Grundkapital (ohne Abzug eigener Anteile)	R0010	100.000	100.000			
Auf Grundkapital entfallendes Emissionsagio	R0030	310.416	310.416			
Gründungsstock, Mitgliederbeiträge oder entsprechender Basiseigenmittelbestandteil bei Versicherungsvereinen auf Gegenseitigkeit und diesen ähnlichen Unternehmen	R0040					
Nachrangige Mitgliederkonten von Versicherungsvereinen auf Gegenseitigkeit	R0050					
Überschussfonds	R0070					
Vorzugsaktien	R0090					
Auf Vorzugsaktien entfallendes Emissionsagio	R0110					
Ausgleichsrücklage	R0130	1.168.318	1.168.318			
Nachrangige Verbindlichkeiten	R0140					
Betrag in Höhe des Werts der latenten Netto-Steueransprüche	R0160	0				0
Sonstige, oben nicht aufgeführte Eigenmittelbestandteile, die von der Aufsichtsbehörde als Basiseigenmittel genehmigt wurden	R0180					
Im Jahresabschluss ausgewiesene Eigenmittel, die nicht in die Ausgleichsrücklage eingehen und die die Kriterien für die Einstufung als Solvabilität-II-Eigenmittel nicht erfüllen						
Im Jahresabschluss ausgewiesene Eigenmittel, die nicht in die Ausgleichsrücklage eingehen und die die Kriterien für die Einstufung als Solvabilität-II-Eigenmittel nicht erfüllen	R0220					
Abzüge						
Abzug für Beteiligungen an Finanz- und Kreditinstituten	R0230					
Gesamtbetrag der Basiseigenmittel nach Abzügen	R0290	1.578.734	1.578.734			0
Ergänzende Eigenmittel						
Nicht eingezahltes und nicht eingefordertes Grundkapital, das auf Verlangen eingefordert werden kann	R0300					
Gründungsstock, Mitgliederbeiträge oder entsprechender Basiseigenmittelbestandteil bei Versicherungsvereinen auf Gegenseitigkeit und diesen ähnlichen Unternehmen, die nicht eingezahlt und nicht eingefordert wurden, aber auf Verlangen eingefordert werden können	R0310					
Nicht eingezahlte und nicht eingeforderte Vorzugsaktien, die auf Verlangen eingefordert werden können	R0320					
Eine rechtsverbindliche Verpflichtung, auf Verlangen nachrangige Verbindlichkeiten zu zeichnen und zu begleichen	R0330					
Kreditbriefe und Garantien gemäß Artikel 96 Absatz 2 der Richtlinie 2009/138/EG	R0340					
Andere Kreditbriefe und Garantien als solche nach Artikel 96 Absatz 2 der Richtlinie 2009/138/EG	R0350					
Aufforderungen an die Mitglieder zur Nachzahlung gemäß Artikel 96 Absatz 3 Unterabsatz 1 der Richtlinie 2009/138/EG	R0360					
Aufforderungen an die Mitglieder zur Nachzahlung – andere als solche gemäß Artikel 96 Absatz 3 Unterabsatz 1 der Richtlinie 2009/138/EG	R0370					
Sonstige ergänzende Eigenmittel	R0390					
Ergänzende Eigenmittel gesamt	R0400					

Anhang I
S.25.01.21

Solvenzkapitalanforderung – für Unternehmen, die die Standardformel verwenden

		Brutto-Solvenz- kapitalanforderung C0110	USP C0090	Vereinfachungen C0120
Marktrisiko	R0010	424.123		
Gegenparteausfallrisiko	R0020	12.594		
Lebensversicherungstechnisches Risiko	R0030	16.761	Keine	
Krankenversicherungstechnisches Risiko	R0040	182.334	Keine	
Nichtlebensversicherungstechnisches Risiko	R0050	267.045	Keine	
Diversifikation	R0060	-276.323		
Risiko immaterieller Vermögenswerte	R0070	0		
Basissolvenzkapitalanforderung	R0100	626.533		

		Wert C0100
Berechnung der Solvenzkapitalanforderung		
Operationelles Risiko	R0130	30.427
Verlustrückstellungen der versicherungstechnischen Rückstellungen	R0140	-2.297
Verlustrückstellungen der latenten Steuern	R0150	0
Kapitalanforderung für Geschäfte nach Artikel 4 der Richtlinie 2003/41/EG	R0160	0
Solvenzkapitalanforderung ohne Kapitalaufschlag	R0200	654.663
Kapitalaufschlag bereits festgesetzt	R0210	0
Solvenzkapitalanforderung	R0220	654.663
Weitere Angaben zur SCR		
Kapitalanforderung für das durationsbasierte Untermodul Aktienrisiko	R0400	0
Gesamtbeitrag der fiktiven Solvenzkapitalanforderung für den übrigen Teil	R0410	0
Gesamtbeitrag der fiktiven Solvenzkapitalanforderungen für Sonderverbände	R0420	0
Gesamtbeitrag der fiktiven Solvenzkapitalanforderungen für Matching-Adjustment-Portfolios	R0430	0
Diversifikationseffekte aufgrund der Aggregation der fiktiven Solvenzkapitalanforderung für Sonderverbände nach Artikel 304	R0440	0

Anhang I

S.28.01.01

Mindestkapitalanforderung – nur Lebensversicherungs- oder nur Nichtlebensversicherungs- oder Rückversicherungstätigkeit

Bestandteil der linearen Formel für Nichtlebensversicherungs- und Rückversicherungsverpflichtungen

		Wert C0010		
MCR _{NL} -Ergebnis	R0010	126.642		
Hintergrundinformationen				
		Bester Schätzwert (nach Abzug der Rückversicherung/ Zweckgesellschaft) und versicherungstechnische Rückstellungen als Ganzes berechnet C0020	Gebuchte Prämien (nach Abzug der Rückversicherung) in den letzten zwölf Monaten C0030	
Krankheitskostenversicherung und proportionale Rückversicherung	R0020	2.312	3.973	
Einkommensersatzversicherung und proportionale Rückversicherung	R0030	64.683	231.197	
Arbeitsunfallversicherung und proportionale Rückversicherung	R0040	0	0	
Kraftfahrzeughaftpflichtversicherung und proportionale Rückversicherung	R0050	155.471	168.847	
Sonstige Kraftfahrtversicherung und proportionale Rückversicherung	R0060	19.380	115.941	
See-, Luftfahrt- und Transportversicherung und proportionale Rückversicherung	R0070	1.837	6.410	
Feuer- und andere Sachversicherungen und proportionale Rückversicherung	R0080	145.568	238.567	
Allgemeine Haftpflichtversicherung und proportionale Rückversicherung	R0090	104.108	115.012	
Kredit- und Kautionsversicherung und proportionale Rückversicherung	R0100	0	0	
Rechtsschutzversicherung und proportionale Rückversicherung	R0110	0	0	
Beistand und proportionale Rückversicherung	R0120	632	3.889	
Versicherung gegen verschiedene finanzielle Verluste und proportionale	R0130	0	0	
Nichtproportionale Krankenrückversicherung	R0140	0	0	
Nichtproportionale Unfallrückversicherung	R0150	278	212	
Nichtproportionale See-, Luftfahrt- und Transportrückversicherung	R0160	0	0	
Nichtproportionale Sachrückversicherung	R0170	0	0	

SIGNAL IDUNA Allgemeine Versicherung Aktiengesellschaft

Anhang I

S.28.01.01

Mindestkapitalanforderung – nur Lebensversicherungs- oder nur Nichtlebensversicherungs- oder Rückversicherungstätigkeit

Bestandteil der linearen Formel für Lebensversicherungs- und Rückversicherungsverpflichtungen

		Wert C0040
MCR _L -Ergebnis	R0200	18.463

Gesamtes Risikokapital für alle Lebens(rück)versicherungsverpflichtungen

		Bester Schätzwert (nach Abzug der Rückversicherung/ Zweckgesellschaft) und versicherungstechnische Rückstellungen als Ganzes berechnet C0050	Gesamtes Risikokapital (nach Abzug der Rückversicherung/ Zweckgesellschaft) C0060
Verpflichtungen mit Überschussbeteiligung – garantierte Leistungen	R0210	336.469	
Verpflichtungen mit Überschussbeteiligung – künftige Überschussbeteiligungen	R0220	8.063	
Verpflichtungen aus index- und fondsgebundenen Versicherungen	R0230	0	
Sonstige Verpflichtungen aus Lebens(rück)- und Kranken(rück)versicherungen	R0240	215.416	
Gesamtes Risikokapital für alle Lebens(rück)versicherungsverpflichtungen	R0250		2.727.249

Berechnung der Gesamt-MCR

		Wert C0070
Lineare MCR	R0300	145.105
SCR	R0310	654.663
MCR-Obergrenze	R0320	294.598
MCR-Untergrenze	R0330	163.666
Kombinierte MCR	R0340	163.666
Absolute Untergrenze der MCR	R0350	3.700
Mindestkapitalanforderung	R0400	163.666